京城日報
六月二十七日(木) 夕刊
編輯兼發行人 兒島吉治 印刷人 小川三之介
發行所 京城府太平通一丁目 合資會社 京城日報社

ソ聯大使外相訪問 重要會談を遂ぐ

【東京電話】駐日ソ聯大使ユレニエフ氏は廿六日午後二時外務省に廣田外相を訪問、滿ソ國境問題その他に關し重要會談を遂げ同五時辭去した

チヤハル事件愈よ解決す
わが要求を承認せる正式回答文を手交
秦徳純氏がけふ土肥原少將に

【北平廿七日電通】秦徳純氏は廿七日午前十時十五分我北平武官室を訪ひ、土肥原關東軍司令官代理に對し我方の要求に對する全面的承認の正式回答文書を手交したる上、改めてチヤハル事件發生に對し謝罪の意を表し茲に事件は全く解決を告げた

北平武官室發表

【北平二十七日電通】陸軍武官室午前十一時四十分發表＝察哈爾事件に關し六月二十三日以來正式交渉ありしが察哈爾當局は我が條理ある解決案を容れ慎重なる遺憾の意を表し、關係者を處罰し且善後事宜に關する具體的便法を處理することを承認し、茲に交渉は圓滿に解決を告げ、今や單に之れが誠意ある實行を俟つのみとなれり

移民停止も包含

【天津二十七日電通】チヤハル事件解決條項中事件そのものに直接關係あるものの外、山東省より張北に向ふ移民停止條項が含まれて居るが、右は從來東北方面を經て滿洲への潜入者が多數に上り取締り困難であつたところ、今後潜入國者は防止さるべく滿洲國としては治安及び勞働者統制の確立を見ることとなるので注目されて居る

調印手續は省略

【北平廿七日電通】廿七日察哈爾問題解決の形式は我方の解決條件を文書として支那側代表秦徳純氏に手交し、之に對し秦徳純氏より日本側の要求文書を受領し之を承認する旨の回答文書を提出したもので、正式調印などの手續きは執らず省略したものである

宋軍全部撤退す

【新京廿七日電通】獨石口北方滿洲國領土內に不法越境せる宋哲元軍は多倫より移動せる李守信軍と漸次接近し二十六日來對峙中であつたが、秦徳純氏は日滿兩國との事件擴大を恐れ、宋哲元軍に嚴重なる撤退命令を發したので、右宋軍は今朝來滿洲國領土內より一兵も殘さず獨石口方面より西南方に撤退を開始した、之が爲め國境の風雲は一歩の處で平穏に歸した

取り決めの內容

【北平廿七日聯合】南京政府の確認により第二張北事件以來前後一ケ月に亘るチヤハル事件もこゝに最終的解決に到達することとなつた、取決め內容として傳へられるところ左の如し

▲張北事件善後處置
一、直接責任者第百三十二師參謀長兼軍法處長を罷免、第百三十二師を陽高に移駐する
一、本件について陳謝の意を表し宋哲元氏はチヤハル省主席並に第二十九軍長の職を退く

▲チヤハル省禍止處置
一、今後省內に排日行爲の再發を阻止する旨保障する
一、省內國民黨部を解散する、その他排日團體を解散しこの種團體の組織を絶對禁止する

▲新非武裝地帶の設定
一、沽源から南方獨石口赤城を連ねる一線を劃し、昌平延慶の線に結び延慶に於て塘沽停戰協定に基き非武裝地帶を接續、この一線と國境線とよりなる三角地帶よりチヤハル軍を撤收する
一、右地帶は今後駐兵せず新たに保安隊をもつて治安維持をはかる

排日禁止 察哈爾省政府が命令を發す

【北平廿七日電通】察哈爾省政府は廿六日附を以て友邦との交りを敦くし、苟くも之を排斥又は惡感情を挑發せしむるが如き言行は許さずとの排日禁止命令を發した

北支權益 異狀なし ホ英外相が下院で答辯

【ロンドン二十六日電通】二十六日の英下院でホーア外相は北支問題に關する質問に對し、左の如き答辯を與へた

政府の北支政策は同地に於ける商業、經濟上の利權を保護するにある、現在までの所では同地方に於けるイギリスの權益は最近の北支事態に依つて何等影響を受けて居ないことが判明して居る、現在の所北支の門戸開放は阻害されて居らず從つて日本との間に問題が起るやうなことはない

汪精衛氏の方策

對日根本方針の一擧通過を圖る
先づ巨頭會議開催の上 中央政治會議に上程

汪精衛氏

【南京二十六日電通】確聞する所によれば汪精衛氏は陳儀、熊式輝氏等の入京を待ち何應欽、唐有壬、張群、陳儀、熊式輝氏等と共に北支察哈爾兩問題の善後措置並に今後の對日根本方針につき大評議を行ひ、その結論を基礎に各自反對分子の説得に努め大勢の見透しのついた上で愈よ中央政治會議に上程し、一擧に汪精衛氏の方針通過を圖る方策だと言はれる、而して汪精衛氏が今後の對日方針として中央政治會議の通過を圖らんとしてゐる方策は左の如きものと見られてゐる

▲支那を救ふ途は日支關係を是正し、以て現下の不安を除去し日支提携の大道に立つことが最大の急務である▲從つて日支關係正常化のため排日取締は勿論、自發的に兩國關係の改善に努力する▲この意思を日本側に徹底せしむるため對日方針の再宣明、及び特使派遣などを考慮する▲懸案の北支問題の文書回答も局地的見地に基き何等かの形式で之を實行する

日滿軍の威力で宋軍を撤退さす
關東軍の方針決る

【新京廿六日電通】宋哲元軍第三十七師の不法越境射擊事件に關し關東軍は二十六日幕僚會議の結果國境線に於ける斯かる事件の頻發を根絶するためには、察哈爾事件の解決條件たる
一、熱河省境の軍隊を全部西南省境方面へ移駐せしめ國境地帶には之等軍隊を駐屯せしめざること
一、右即時實行を以て根本的解決となし目下出動中の日滿軍の威力を以て速かに撤退せしむると云ふ方針を決定した

察哈爾省政府 邦人顧問を招聘
土肥原、秦兩氏間に意見一致 日支提携に一光明

【北平廿六日電通】チヤハル問題解決と共に省政府に日本人顧問を置くことが土肥原秦徳純間に意見一致し南京政府も之を承認した、右は解決文書中に記載せず兩者の諒解事項に止まるものである、省政府に日本人を招聘することは前例なく國民政府成立以來日本人に對して固く鎖されて居つた顧問採用の門戸が端しなくも茲に開かれ、全國に率先して國境チヤハルに於て之が實現を見るに至つた、而して右顧問が軍事的か經濟的かは尚未定であるが、日支提携に一光明を投じたものとして注視されてゐる

貿易局顧問 けふ正式發令

【東京電話】貿易非常時に對處するため商工省では豫ねて貿易顧問制度を設けることになり人選中のところこの程決定を見たので上奏御裁可の上二十七日正式任命發令した

商工省貿易局顧問被仰付(各通)
勳四等 磯村豐太郎
正六位勳四等 岩井勝次郎
正六位 兒玉謙次
從六位勳八等 三宅川百太郎
勳六等 大谷登
津田信吾
南條金雄

日銀參與 森氏決定

【東京電話】木村清四郎氏逝去により缺員となつた日銀參與は、今回安田銀行副頭取森廣藏氏に、また本月末任期滿了の現參與池田、串田、八代の諸氏は何れも重任することに決定それぞれ七月一日附をもつて發令されることとなつた、なほ高橋藏相は參與の增員の意向を有してゐたが議會の協贊を經る必要があるので、當分現在のまゝとすることとなつた

廣田外相が提案
日滿蘇—三國共同 委員會の設置
ユレニエフ蘇大使に

【東京電話】二十六日の廣田、ユレニエフ會談に於て日滿ソ三國共同委員會設置案が廣田外相より提案されたが、右はソヴエート側の提案せる不侵略條約案に對し日本側が代案として提案されたもので、ある、同委員會はソ滿國境に發生の惧ある紛爭を豫防するために、若し紛爭發生したる場合に於て相互に協議を行ひ問題を局地的に解決するため設置せんとするものであるが、外務當局の考究しつゝある腹案は大體左の如きものと信ぜられて居る
一、ハルビンに中央委員會を常設し滿洲里、大黑河、綏芬河、その他國境要地數ケ所に小委員會を設置する
一、小委員會は當該地の三國政府代表を以て組織し、之れに軍事委員を加へる
一、國境地方に紛爭發生したる場合原則的には當該地方の小委員會に於て局地的に解決を圖り、解決困難なる場合にはハルビン中央委員會に移送し、更に同委員會に於て解決の見込みなき場合は政府間の交渉に移す

文部省で研究の學制改革案の要旨
七月中旬までに省議で決定

【東京電話】文部省の學制改革に關する研究調査は最近非常に進捗したので七月中旬までに之を省議で決定し夏休後九月には文政審議會の諮問にかける旨松田文相は言明してゐるが、今回文部省の研究してゐる學制改革案の要旨は左の如くである
一、小學校の制度は現在のまゝとす
一、中學校は修業年限四ケ年とし外に一ケ年の高等科又は專攻科を置くこと
一、實業中等學校は現在のまゝとす
一、高等女學校は實科を廢して中學校同様修業年限四ケ年とし、外に一ケ年の高等科又は專攻科を置くことを得ること
一、師範學校は中學校卒業者を入學せしめて專門學校程度とすること
一、高等學校、大學は現在のまゝとす

イーデン特使 淋しく歸途へ

【ローマ廿六日聯合】二十四、五の兩日に亘りムツソリーニ首相と會談を遂げたイーデン特使は二十六日午後更に外務次官スーヴイツチ氏と會見したる後、午後パリ經由歸還の途についたが議題の見透しは平常に似ず極めて少かつた事實は、今次の會談が何等成果を收めなかつたのみならず、寧ろイタリーの機嫌を損じ事實上決裂に終つた事を示すものとして頗る注目されてゐる、即ち今次のイギリスイタリー會談においてムツソリーニ首相はイギリス、ドイツ海軍協定に不同意を表明したのみならずエチオピア問題に關して從來の主張を固執して一歩も譲らず、結局今後の外交々渉に委ねるとして事實上物別れとなつたものである

新艦十三隻 建造着手
ス長官語る

【ワシントン二十六日聯合】スワンソン海軍長官は水曜日午後の新聞記者團との定例會見において、アメリカ政府の建艦計畫に言及次の如く述べた

アメリカ政府は愈よ海軍豫算に基づき先づ新艦十三隻の建造に着手する方針で、八月七日建艦工事の入札を始めることとなつた十三隻の內譯は輕巡一隻、航空母艦一隻、驅逐艦八隻(內一千八百五十噸三隻、一千九百噸五隻である)潜水艦三隻の豫定、海軍省は目下ワシントン條約に基づき廢棄代換すべき艦艇數を研究中であるが締約國政府がどう云ふ方針をとるか判らぬので最終的決定を見るに至らない

新聞記者團から

ワシントン、ロンドン兩條約が愈よ失效したらアメリカ政府は他の海軍國に對抗、建艦工作に乘出す心算りか

との質問が出たが、スワンソン長官は輕く受け流し

アメリカ政府は建艦競爭を始める事を望んではゐないよ

と應酬した

本府九年度歲計
實に三千二百五十八萬圓 空前の歲入超過!

朝鮮總督府特別會計昭和九年度歲計は次の如く實に三千二百五十八萬圓といふ空前の歲入超過を示したが、これを同年度歲出入豫算に比較すると、歲入三千七百九十五萬二千圓、歲出五百三十七萬二千圓の增加である

歲入	三〇〇、九三萬圓
歲出	二六八、三五
差引歲入超過額	三二、五八
內	
十年度豫算に繰入計上額	一二、一二
九年度歲出豫算の十年度へ繰越額	三、四六
計	一五、五八
差引 純剩餘金	一七、〇〇

即ちこの增收は施政以來の最高記錄で過去の最高昭和八年度の歲入超過額二千二百八十五萬圓を遥に突破してゐる、これは專ら財界の好況に伴ふ官業收入の增、就中鐵道收入の躍進其他租税收入、一般歲入の全面的增收に基づくものである

內務異動內定 あす閣議に附議

【東京電話】內務次官の更迭に伴ふ異動は二十六日左の如く內定し廿八日の閣議に附議正式決定の筈
任內務次官(一等) 社會局長官 赤木朝治
任社會局長官(一等) 宮城縣知事 半井清
任宮城縣知事(一等) 沖繩縣知事 井野次郎
依願免本官 內務次官 丹羽七郎
なほ沖繩縣知事の後任には北海道土木部長二見直三、兵庫縣總務部長赤木正雄、長崎縣總務部長久の諸氏の中から拔擢を見る筈である

國同の不安

【東京電話】立黨以來黨內が二大潮流に分れて事毎に對立して來た國民同盟は、安達總裁の消極的態度と明春の衆議院總選擧の前哨戰たる府縣會選擧の切迫につれ不安增大してゐる

會

心田開發講演會 旭町二、三丁目町會及旭友會主催、廿九日午後八時半から懿圓寺會館で白井城大教授の『親心を仰ぐ』講演がある

人

◇宇佐美鐵道總局長 廿八日午後二時十五分北鮮より入城朝鮮ホテル
◇後宮少將(參謀本部第三部長) 同上

天地玄黃

フランスも海軍强化を宣言、軍備競爭も大戰前とちがつて、立體的に誠にハデなる次第ぢや恐ろしい悲劇の前奏曲にならねばよいが

◇

國民政府は非武裝地帶設定に難色がある、心の中もまだ眞空でないらしい

◇

暑氣拂といはるゝ人が、わざ〱和歌浦から上京すると、近頃メツキリ涼しくなりましたねといつても、重要進言となる

◇

傳染病の猖獗は都市にとつて餘り名譽でもなし、役所にばかり委せずに四十萬人各個が豫防に邁進せよ

親鸞聖人 (256)
吉川英治作 山村耕花畫

女人篇

岡崎の家(二)

それは、幾日かの謎だつた。しかもほのかに、女性のにほひの感じられる謎なのである。

陶器一つにも、身に着ける肌着の一針にも、絶對に、女性の指に觸れないもののみで潔淨を守つてゐる僧の生活なのである。どんな微かにでも、女粉に觸れたものはそれを感じる。なやましい移り香を感じる。

綽空は、その夜の具にくるまれて、この幾夜かを、ふたゝび夢魔に襲はれとほした——いや魔といふべくは餘りに和らかい惱ましさである、梨の花の甘い香ひにも似てゐる、木蓮の肌目の細かな觸感にも似てゐる。どうしても、この蒲團の綿は、女手でつゝまれたものである——女の眞ごゝろのやうに綿が温い。若い一寒僧には、餘りに温かすぎるのだつた。

然し、謎は謎のまゝ、幾日かつい過ぎた。さういふ詮議だてさへしてゐる遑のないほど現在の綽空は、吉水の法門がその日〱の心の糧であつた、張りつめてゐた。

その日は、どういふ事もなく、信徒たちの集まりもなく、師の法然上人も不在でありするので、まだ陽の明るいうちに、めづらしく岡崎の草庵へ綽空は歸つて來たのである。

すると、草庵に近い松林の小徑で、ひとりの被衣の女に行き會つた。ちらと、樹の間にそれを見たとたんに、綽空は、どきつと、妙なものに胸をつかれた。

すぐ、常に抱いてゐる謎へ、

(あの女だ)

と、いふ呻きがのぼつて、何か犯してゐる罪に耳でも熱くなるやうな動悸が打つてくる。

さういふ輕い狼狽を、綽空は、その女ばかりでなく往來でゆき會ふ女性にもよく覺えるのだつた。

その度ごとに彼は、自分の道念の未熟さを悲しむのであるが、廿年の難行道も、新しく享けてゐる易行道の法の慈雨にも、これだけはどうにもならないものを感じるのである。さういふ惱へのある自分と、女にときめきを覺えさせられる刹那の自分とは、まつたくべつな者のやうにしか思へなかつた。

(もし……)

と、よほど、彼は聲をかけてみようと思つた。松落葉のうへを、音もなく歩いてくる女性は、ほかに避ける道もないので、彼の法衣のそばを、そつと、擦れ交つて行かうとするのである。

が——女は、やゝ姿態を曲げてわざとのやうにその時被衣を横にして顔をかくして通つた。で、綽空も、

(どこかで見たやうな?)

と思ひつゝ、ことばをかけずに行き過ぎてしまつた。

十歩ほどあるいてから振向くと被衣の女も、ちらと此方を見て足ばやに行つてしまつた。懐中から小鳥でも逃がしたやうに、綽空は心をひかれて、その影が、白河の河原の低い蔭になつてしまふまで佇んで見送つてゐた。

支那の文書回答 月末迄に來るか

【南京廿六日電通】北支問題に關する支那側の文書回答は內部に硬軟兩論あるため未だ決定に至らぬが、汪精衛氏は一部反對の策動を避けるため獨斷的に實行した上、中央政治會議には事後報告する形式を取ることとなるらしく、今月末には何應欽氏の名を以て北平に於て高橋武官に手交の模樣である

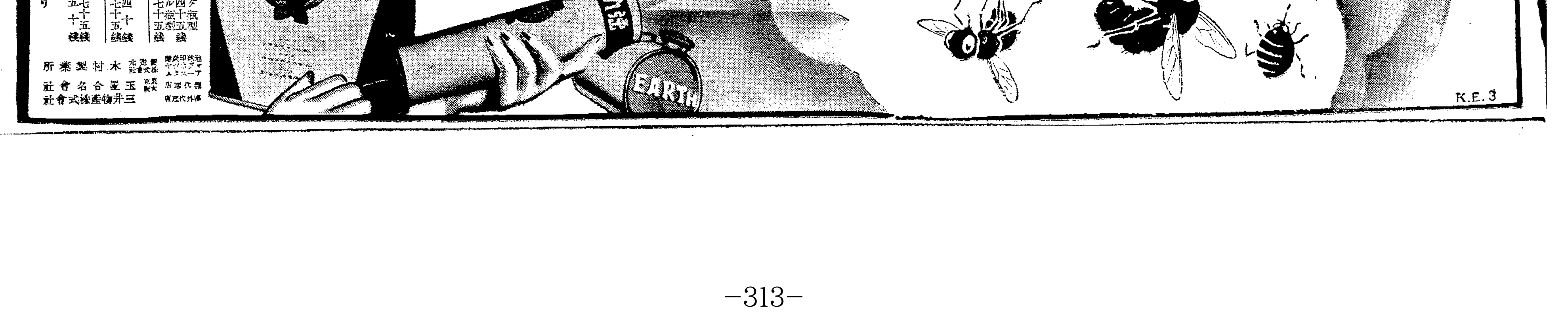

帝人事件第三回公判

蒼白、身を慄はせ 檢事に詰め寄る

けふも高木氏取調べに興奮 公判廷は一時緊張す

【東京電話】帝人第三回公判は廿七日午前八時半から開廷、被告小林中氏は病氣で缺席、高木復亨氏起ち昭和二年台銀救濟に關する事につき陳述し

一、當時日銀から台銀の借りた金は固有債務發額の基礎數が一億

◇…帝人社長高木氏

二千四百萬圓、法律第五十五號に依る特融三千八百四十七萬圓震災手形整理法案によるもの五千卅六萬圓である、台銀總會はこれに對し一億二千四百萬圓の口は昭和十七年、特融の口は昭和十二年五月、震手に依るものは昭和十二年九月に辨濟することを決定した

と述べ

台銀が此の期限を守るためには貸付金がうまく回收出來てもなほ台銀自身一年五百萬圓位づゝ自腹を切らねばならなかつた、そのため台銀理事者は血の出るやうな苦心をして來た勞力の結果、震災手形による巨額の借金は昨年一文も殘さず日銀に拂ひ終つた

と縷々苦心の跡を述べ、何時の間にか涙聲になり

高木氏 それなのに私は斯して今罪人として法廷に立つことになつた、何んといふ悲慘なる運命かこれが泣かないで居られるか

と、遂に我慢し切れずして聲を出して男泣きに泣き、廷内に愛愁の氣分滿つ、この時高木氏は瞬間默つてゐたが、顏色見る見る眞青となり、眼尻釣り上り全身をぶるぶると慄はせたかと思ふと、つかつかと檢事席に突進し、怒りの形相物凄く檢事席に居る枇杷田檢事を睨みつけ

高木氏 この私に向つてこの檢事は、此の枇杷田檢事は實に實に酷いことをしたんだ

と身をふるはし拳を握り、齒を喰ひしばつて如何にも無念に堪へぬ如く、さうして今にも掴みかゝらんばかりの狀態を呈し、法廷内は一瞬凄慘の氣がさつと迸しつた

裁判長 こらー、よせー、よさんかッ

と裁判長になだめられてやつと靜まつたが、高木氏の昂奮はなほ容易に去らず、止度なく流るゝ涙を拭はうともせず物凄い形相、さすがに鬼檢事の稱ある枇杷田檢事もさつと顏色を變へた程であつた、驚いて高木氏は次第に冷靜を取戾し、鈴木商店に對する債權回收の狀態を述べ

裁判長 台銀が取得した帝人株は帝人會社の總株數の過半數を占められることになる譯か

高木氏 その通り

裁判長 然らば台銀は關係社のうちでは帝人を最も優良な會社と思つて居たか

高木氏 昭和二年當時はそうではなかつたが七年八月頃には唯一の優良會社となつた

と答へ、次いで神戶製鋼のことを問はれて

高木氏 帝人會社に比すれば當時は問題にならぬ程の劣惡會社であつた

と述べ九時五十五分休憩

十時十五分再開

高木氏の審問を續けられ

高木氏 台銀は鈴木商店から取得した帝人株廿二萬株のうち廿萬五千卅二株を昭和二年以來日銀に對する巨額の債務の擔保として提供した

裁判長 その時日銀はその帝人株を一株幾らで評價したか

高木氏 それは判らぬが一株につき五十圓の手形を入れるとそれだけの株を引出すことが出來るといふ約束をした昭和四年六月に一株七十圓替へ、七月に同じく七十圓替へ八月に八十一圓五十錢替へ、昭和六年七月に七十二圓五十錢替へで引出し、昭和八年六月に一株百廿圓廿五錢で五萬株づゝ二回に合計十萬株を引取り同年七月に又百廿四圓で一萬五百餘株を引取つた

と日銀に入れた擔保を數回に亙つて台銀が引出した事實を順を追ふて細かく述べる

高木氏 此のうち昭和八年六月中に一株百廿圓廿五錢で二回に亙つて引取つたといふのが即ち本件犯罪の材料となつたものである

裁判長 此の分は何處へやつたか

高木氏 それは河合良成氏を代表とする買受團に賣却したものです

と答へた

高木氏 昭和六年七月までは市中金利の方が日銀金利よりも安かつたから帝人株の擔保を日銀から引出し他に振替へて金融した當時は帝人株は單獨では何處の銀行でも仲々金を貸さなかつたものです

とのべ、ついで日銀並に政府からの臺銀の債務辨濟經過を訊ねられ

高木氏 逐次辨濟し、昭和八年五月頃にかける殘額債務は法律第五十五號に依るもの三千三百萬圓、法律第廿二號に依るもの三千九百萬圓、外國手形によるもの二千萬圓、固有借りのもの三千萬圓位で、固有借りの分については問題の帝人株十萬株の賣却代金一千二百二萬五千圓と退華會庫株賣却代金二百六十五萬圓を返濟金として入れ、殘額約一千百萬圓が結局固有借りとして殘つたが、それも昭和九年一月に及び全部辨濟しました

と答ふ

裁判長 昭和八年七、八月頃即ち本件で問題となつて居る帝人株を賣却した後、被告ら台銀理事者は政府當局に對し台銀の增配を願出たことがあるか

高木氏 五分の配當をしたかつたです、然し政府は大事を取り年三分を繼續させました

裁判長 帝人株は台銀が日銀に對する巨額の負債として入れてある凡ゆる有價物中最も有力なるものであるから、責任ある台銀理事者として之れが處分は愼重の上にも愼重を期すべきでなかつたか

高木氏 仰せらるゝまでもありません、帝人株の處分については極めて愼重に有利に處分したつもりです

裁判長 然らば聞くが帝人株について責任ある台銀理事者は人絹工業に關する世界の趨勢、内外市場の需要關係等を詳しく調査して居たか

高木氏 勿論大いなる關心を持つゝありました、然し何時でも株といふものは、今日上つても明日下るかも知れないものでありますから仲々簡單に數字では計り得ないものです

とのべ、午前十一時半休憩

京城の傳染病 益々猖獗

またく新患十二名發生 昭和三年以來の記錄

京城府内の傳染病患者は廿五日から廿七日正午までまたく十二名發生した、これは昭和三年以來の發生記錄を示してゐる、京畿道衞生課の調査に依れば廿七日現在の府内の現存患者總數は二百五十四名で、昨年の百五十八名に比べて九十六名の激增であり、この內猖獗を極めてゐるのは腸チフスの百廿七名、次ぎが赤痢の五十名で、道衞生課と京城府衞生課は協力して防疫陣を布き、惡病退治に懸命となつてゐるが、一方、府民に對しては豫防注射の服用、豫防注射や飲食物の味等の自衞手段を研究してゐる、なほ京畿道警察部では來る七月四日から四日間實施する京城、仁川、開城、水原、各府邑に合防疫週間に先立つて管內料理、飲食店並に食料品、魚市場等の衞生施設の臨檢を行ひ不良食料品の使用者及び販賣者は發見次第斷然處分することになつた、なほ京城を除く郡部の廿七日現在の患者總數は二百十四名でこれまた前年より卅六名の增加を示してゐる

今度は西廻り ポスト氏が計畫

世界早廻り飛行

【ニューヨーク廿六日電通】世界早廻り飛行の記錄を作つたアメリカの獨眼飛行家ウイリー・ポスト氏は今年の飛行季節の到來を俟つて廿六日愈よ新しい大飛行の名乘りをあげ、今度は西廻りの世界早廻り記錄を目指して三週間以内に壯途に上ることになつた、同乘者は無電技師として腕に覺えのあるポスト氏夫人及新進女流飛行家ブエイ・ギリス女史の二人で、既にソヴエート聯邦當局に飛行許可願を提出して居り、使用機は前の世界記錄を樹立した時と同じくロツキード單葉機である、コースは先づニューヨークからカナダ經由北太平洋北部を飛んでシベリアに入り、モスコーに達する豫定で、それから先のコースは未だ明かにされてゐないが、モスコー着迄の所要時間が好成績か否かに依つてあとの計畫を決定する模らしい、而して東廻りの世界記錄は風位その他機械して好都合が多く、これまでの早廻り記錄は皆東廻りをとつてゐるので若し西廻りが從來の東廻り記錄を破らないとしても右ハンデーキャップは當然認めらるべきであり、西廻り飛行として別の記錄たり得るものとされてゐる、寫眞は愛機上のウイリー・ポスト氏

＝備考ポスト機の世界早廻り記錄は一九三三年に七日十八時間四十九分である

公園裏の捕物

十人組窃盜團が惡事相談中 鍾路署員八名を捕縛

廿七日午前一時頃京城鍾路パゴダ公園裏通り暗がりで慶南生れ住所不定金甲龍(二三)外七名が各所へ手分けして侵入すべく相談中を鍾路署員が發見一網打盡に逮捕した

彼等は昨春頃から住所不定金田正夫(二三)を團長に十人組窃盜團を組織、大邱、大田、京城と各都市を受持ち、贓品は京城でこれを分配してゐたもので現在判明した分だけでも大邱十三件(官舍貴金屬專門)約千四百圓位、京城十八件、約千五百圓の多數にあがり引續き取調中であるが更に一味は仲間の者が捕つても外の仲間に迷惑をかけまいと云ふところから住所氏名を打明けず互の顏だけで知合つてゐたもので、共犯二名の行方を搜査に手古摺つてゐる

朝鮮神宮で 大祓式

朝鮮神宮で卅日午後三時から大祓式を執修するが宇垣總督はじめ各局長、府內各學校生徒、敎化團體が參列するが紋付、羽織袴、モーニングなら誰でも參列出來る

またも京義線に 大洋銀の怪盜

再度の事件に當局躍起となる 同一犯人の仕業らし

【平壤電話】廿六日午後四時卅九分新義州發第十列車で新義州から平壤本町地金商一鮮商店宛大洋銀廿八個送つたが、內一個(四八キロ、價格二千七百五十圓)が紛失してゐるので大騷ぎとなり、平壤驛で取調べの結果、定州までは無事にあつたことが判つた、定州、平壤間で盜難にかゝつたものらしい、京義線列車怪盜事件はさきに四月に銀塊盜難あり、今回は二回目で同一犯人の仕業と睨み定州署は檢擧に躍起となつた

佛蘭西料理 露西亞料理 定食金一円ヨリ 京城ホテル食堂 南山町三丁目

消防署の移轉

候補地は太平通り

十一年度新規事業の一つとして警務局では京城消防署の新築移轉を計畫し、右豫算を財務當局に要求することゝなつたが、建築費は(土地は未決定)五萬圓を要する豫定である、この問題は、昨年も議題にのぼつたもので、その理由は同署は現在南大門交叉點の側にあり而かも坂の上なので、いざ飛出す時に坂をカーブを切りながら降り直ちに交叉點に差しかゝるため速力を急に出せず、おまけに危險なので、適當の位置に移轉したいといふのだが、誠に尤な話であるため警務局でも明年度新規計畫に加へたわけである

土地については種々物色中であるが、廿七日佐伯京畿道警察部長が語るところによると、大體太平通りの逓信局用地(土地は約五百坪附近)に門戶を構へる豫定になつてゐる、京城稅務監督局に並んで新築したい希望で、建築物は鐵筋コンクリートで土地が廣くとれゝば二階建、狹ければ三階建になるはず

鬼心

不義の子殺し

【光州電話】全南長城郡森西面三桂里洪大篤妻任福順(三二)は雇人との不義の子を去る九日窒息死させたことがばれ廿四日夜長城署に檢擧された

鐵原中里の火事

十九戶、損害は二萬圓

廿六日午前零時廿五分頃江原道鐵原郡鐵原中里八八尹德昊所有精米所から發火し同建物を全燒更に附近は乾燥した藁屋根ばかりのため忽ち十八戶を全燒して同二時半鎭火した原因不明、損害約二萬圓

三越號命名式

三越本支店全員から海軍へ献納した報國機三越號の命名式は廿八日東京羽田で行はれるので京城支店では當日午前七時二十分から朝鮮神宮大前で店員一同が祝賀式を擧行する

七月一日から 漢江に水泳場

京城府では恒例に依り漢江人道橋の上流約四百米の所に、府營水泳場を設置し、來る七月一日から開設する

上告棄却

愈よ死刑確定す 柳瀨巡査部長殺し

昨夏京畿道富川郡蘇萊駐在所に押入り柳瀨巡査部長を殺害した京仁線朱安驛前洪鳳石(二七)に係る殺人罪の上告判決は、廿七日正午高等法院で善頭裁判長から上告棄却を言渡し愈よ同被の死刑が確定した

麥畑に 嬰兒の死體

【平壤電話】去る廿四日平南大同郡府龍面秋美里金成德(四〇)が麥畑を耕作中、頭部兩足をかみ喰はれた嬰兒の死體を發見、平壤署で檢視した處生後三日、六ケ月位の早產兒と判明、犯人搜査中

下水溝に死產兒

京城竹添町二ノ二四二番地先下水溝に女兒の死體を新聞紙に包んで遺棄してあるのを西大門署員が發見、檢視の結果死產兒と判明したが、念のため大學病院で解剖する事になつた

警察參考館地鎭祭

朝鮮警察協會が建設する警察參考館は、京城光化門通り警察官講習所構內に敷地を決定、工費五萬千圓を以て石田組が請負近く工事に着手するが二十七日午後四時三十分池田警務局長その他警察關係者列席の下に地鎭祭を擧行

山岸惜敗す

【ウインブルトン廿六日電通】廿六日の全英庭球選手權大會第二日に於て我が山岸選手は左のスコアでアメリカのチエー・マコ選手に惜敗した

チエー・マコ(米) 2—6 2—6 6—2 6—1 6—2 山岸(日)

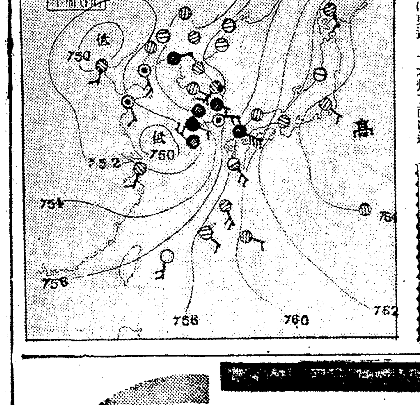

廿七日の概況

高氣壓は本州の南東海上に蟠居して、低氣壓は黃海南部に進んでゐるこの爲、朝鮮は一般に陰曇で南部一帶及西鮮方面に雨となり內地も曇り勝ちで九州では雨模樣となつてゐる又滿洲地方の低氣壓は滯留して居り滿洲から支那地方も曇り勝で遼東、山東兩半島沿岸では霧が發生してゐる鮮內の氣溫は平年に比し城津元山が一度の低目であるのみで他は二三度の高目を示してゐる

あすの豫想

低氣壓は東進して本州方面に遠ざかるから明日南鮮の雨は止むも全鮮一帶に未だ曇り勝ちであらう

あすの天氣(28)

地名	天氣
京城	曇一時晴
仁川	曇
釜山	南西の風 雨後曇
木浦	北の風 雨後曇
平壤	曇一時晴
城津	南東の風 曇
大邱	東の風 曇時々雨模樣
元山	曇小雨

昨日 最高 28.4 最低 16.9 京城正午 25.5 27日溫度

仁川潮時(二八日)

	滿潮 午前	滿潮 午後	干潮 午前	干潮 午後
時刻	二、五〇	三、〇〇	九、一〇	九、五五
	七、八	七、〇	二、五	一、四

强盜、强姦犯人に 懲役廿年の判決

光州法院で言渡さる

【光州電話】全南光州郡孝泉面芳林里上科二犯任某(三九)は强盜、强姦罪で廿六日光州地方法院で懲役二十年の判決を言渡された

搔拂ひ少年

スリの餘罪

【平壤電話】廿五日夜八時頃平壤南門町雜貨卸商店の店先に積んであつた綿陸二個を盜つ拂つて逃走せんとする少年を店員が發見、平壤署に突き出した、右少年は西城里九六金南奎(一二假名)で盛り場を根城に前後十二件のスリを働いてゐた

同窓會

鍾路普通高等小學では卅日午前十一時から午後三時まで同校講堂で女子同窓會を開く會費四十五錢

牛曳く女 轢殺さる

廿六日午前二時咸興線明川山陰驛列車が居山驛構內踏切を進行中牛を曳いた女が橫斷せんとして轢殺された、咸南北靑郡居山面立石里崔冬節(二〇)と判つた

運命大鑑定

政務總監時代に鑑定せる ●兒玉伯の大臣的中 人格なき不良易者人相見の絕對追從を許さぬ骨性相

齋藤前總理大臣の運命を鑑定せる數回貴族大官名士の激賞を博す觀理骨性相學會長

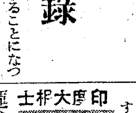

印度大哲學士 天地眼先生出張 美馬

運命を知らずして世に處するは羅針盤なしに航海するに齊しく來り質せ

●人事百般解決指導 ●鑑定料普通一代二圓細密五圓 ●絕大な信用を博し希望者々增加 卅日まで日延べ 場所 南大門上通 大塚旅館內

桃屋の花らつきよう 評判の美味 朝夕の食卓に 各食料品店 酒店にあり 東京・京城 桃屋發賣

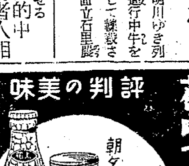

家庭用 ガスランプ KND 大阪市西區サツマ堀北 近藤瓦斯商店 案內進呈

モシモシ ユキコサン グリコ クレマ センカ

可愛い子の齒痛 はれやか で忽ち全治 ￥0.30 ￥0.50 ￥1.00 ￥2.00

敎育圖書出版 株式會社 以文堂 京城寬勳洞・振京一〇二七五番

●學習に大切な頭の藥 ノーシン●

夏の新裝 高級新服地… グンゼシルク GUNZE SILK 本絹 80% 羊毛 20%

毛は重く、白は汚れる 輕く涼しく美しい 防水加工で汗しまず 光澤優美で氣持よい 生絲で織つたシックな洋服 ―眞に夏の魅力です 先づ御試し下さい!! 特約販賣店 三中井各店 郡是製絲株式會社

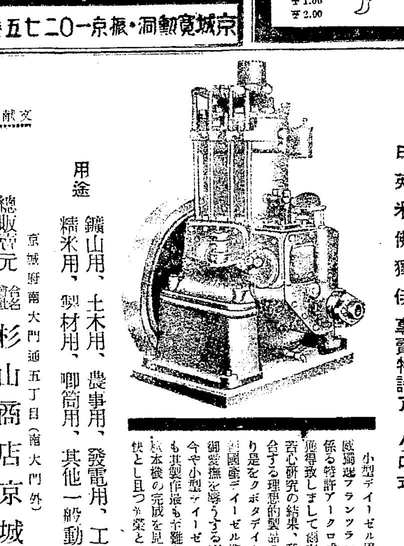

クボタディーゼル 日、英、米、佛、獨、伊、專賣特許アークロ式

小型ディーゼル界の世界的最高權威獨逸フランツラング氏の考案設計に係る特許アークロ式の本邦製權を獲得致しまして爾來三ヶ年餘に亘る苦心研究の結果、我が選況に最も適合する理想的製品の完成を見るに到り是をクボタディーゼル機關と稱し新國產ディーゼル機關として斯界の御要撫を乞ふする事になりました、今や小型ディーゼル機關の技術的にも其製作最も至難とせられてゐる本機の完成を見ました事は誠に欣快とし且つ光榮とする處であります

用途 鑛山用、土木用、農事用、發電用、工場用 精米用、製材用、喞筒用、其他一般動力用

總販賣元 合名會社 杉山商店京城支店 京城府南大門通五丁目(南大門外) 電話本局長八八二番 長四七八四番 文獻送呈

日本一の白玉ソース 景品附き賣出し中

白玉ソース徳用瓶(四合瓶) 一本お買ひ上げ毎に 栓を抜かずにソースが出る尻もりのせぬ體裁よき 卓上用ソース注ぎ一個づつ洩なく呈上!! 京城府本町五ノ五二 白玉ソース代理店 愛知產業株式會社 電話本局三四〇六・二三七六

時計とメガネ 京城南大門通三丁目 竹內時計店 電話本局四二一一番

京城府旭町二丁目八番地 瀨戶外科 皮膚科 醫院 瀨戶潔 電話本局二四九八番

水中百態

ローマの或るプールで戯れてゐる若者達です。水の中に居る人間は随分妙な格好をするものですね

洗濯辭典

これだけ心得れば 忽ちクリーニング博士

シミ抜き方法色々公開……

三中井クリーニング部主任　永井白洋氏談（二）

△コールタール　揮發油またはベンジンでよくすり落し色が殘つたときには温石鹸液で洗ひ取ります

△漆、鋼類　石鹸ですり後揮發油またはアルコール等でよく拭ひます

△酒、葡萄酒、ビール類　温石鹸液で洗ふか、アンモニア水にアルコールを混じた液で拭び取ります

△茶、コーヒ、牛乳類　温石鹸液に少量のアンモニアを加へたもので拭び取ります、又はベンジンで取るも良しいが若し絹物なら其の後を極く薄いアルコールで拭くとよいです

△醤油　左右から其の布を引張り熱湯をそゝぐがよろしい熱湯では色が褪せたりするやうな物ならば直ぐに砂糖か鹽かをこすり込んで置いて乾かぬ中に薄いアンモニアで洗ふ、又は水洗ひするか温石鹸液で洗ひます

△果物汁、梅干等のシミ　果物の汁の中には大抵林檎酸、糖分、酒石酸、拘櫞酸、色素などが含んでゐるから、アルカリ液で洗へば酸類は中和する、次は水にて洗ふ

△草汁　石鹸液にアルコールを加へ、これを刷毛につけてこすり水洗ひします

△乳汁　ベンジンかエーテルの様な者を海綿及び布片につけて汚點を擦り洗ひます

△鐵分抜き法　蓚酸か鹽酸を用ひ、もつと深い場合には初め其の部分に鍋の粉を付けて置いて蓚酸か鹽酸を滲つて洗ひ落せば落ちます、更に濃いならば初めの汚點を湯で洗ひ濡れてゐる處に拘櫞酸と酒石酸を同じ分量に混ぜた液を塗りますと大抵は落ちます若し色物に付いた汚點ならば粉石鹸を同じ分量の容積の水に溶し其の中にグリセリンを石鹸と同じ分量に入れよく攪拌せて塗り付けて置くと二三時間で落ちますから後を清水でよく洗ふ

△鐵錆　1木綿物、リンネルや木綿に付いた物はレモン汁と鹽とで洗ひ落します。2毛織物、茶飲茶碗一杯の中に蓚酸二匙位溶した液を汚點の部分へ付けると直ぐ取れる、若し冷液でとれなければ温液又は熱湯に蓚酸を用ひる、又代りに酒石酸、拘櫞酸でも良い、色物は次の方法を用ひる、マルセル石鹸十匁位を茶飲茶碗一杯の水に溶し是れにグリセリンを同量にして（湯器）混ぜてトロ／＼の液を作る、是れを汚點に付けて二三時間其の儘置いてから水で洗ふ

△赤紫インキ　鹽基性染料を用ゐてあるからアルコールを以て洗へば大抵は落ちます　アルカリ性の溶液が衣服に飛び付いた時は醋酸の如き酸の稀薄液で中和して洗ふ、又石でもよい

△黑又は青黑色インキ　黑又は青黑のインキは修酸、酒石酸、拘櫞酸で取れる、アルコールでもよい、白又は木綿に付いた時は最初石鹸の温液で又は熱湯で洗ひ後漂白粉で處理する

△色インキ、色鉛筆染料　初め温石鹸で洗ひ尚抜けない時には薄い漂白粉液で拭ひ取り後充分清水で洗ひます、但し染色した地質の場合は漂白粉を使用してはいけません

主婦の時間と家庭

仕事の扁重を避ける……立岩節子【終】

私は今一つの言葉を思ひ出しました、それは愛しては勞する事なからんや、忠にして教ふる事なからんやといふ言葉でございます。自分に使命があるやうにひとにも使命のある事を深く信じまして、お互に重んじ合ひ助け合ふ所のみちでございます

多くの女性が

おびただしい雑用の犠牲になるのはこのみちと、使命を、また各人がみちと使命をはつきりと知つてゐないからでございます。正しい場所からものを見る事が出來なくなつて日々の大きな根本となる問題を考へる事が出來なくなつて了つたのでございます。所謂良妻賢母の型だけなら訓練された高等の猿でも致します、口先だけの事なら飼ひならされたあうむでも致します。然し私共はかひならされて本當の自分の言葉を知らないあうむであつてはならないと私共は考へてゐるのでございます今私にあたへられました話題は、時についてといふのでございましたが日々の分秒を超越して、なほ今その日々の大きな根本となる問題を考へる事が出來まして大變光榮と思ふ次第でございます最後に私共にこの數々のよい指針をおあたへ下さつたミセス羽仁の健康を祝して終と致します。これは一つのお話でございますが殿様がございまして大變寒い日でございましたので澤山の火鉢に澤山火を入れる事をお命じになりましたのです

だん／＼お室が

あたたまつて今度は暑くなりましたが家來が調節に來る迄まつてゐらつしやいましたが生憎なか／＼參りませんでしたのでしめ切つたお室で御病氣になられて了ひました。ひとりこの殿様にかぎらず家事の雑用を足す者が來なければ寒い室でひもじいまゝ手をつかねて忍耐をしてゐるのが多くの男子の家庭ではございませんかしら、これが女子の受もちの雑用を[illegible]しました結果でございますなら一人の生活者として男子をかくあやまらしめた者の責任はたしかに女子にございませう

昇段大手合戦譜（8）

日本棋院　四段　中村勇太郎　先二先 先番　初段　松林茂比古

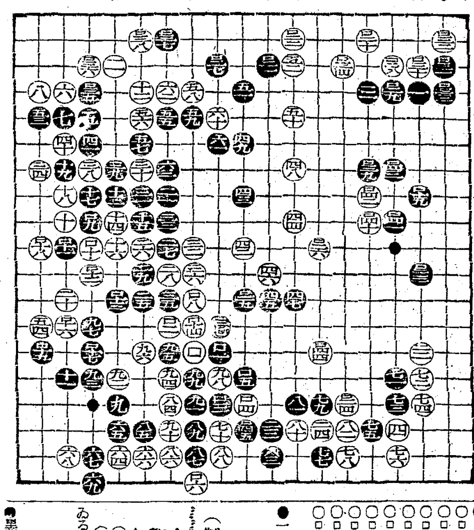

（分）

○ロ云 と十6　●ロ云 る三
○ロ六 に三1　●ロ元 に四
○ロ卆 は三　●ロ三 ろ三
○ロ三 ろ二　●ロ壹 ろ四
○ロ言 へ三1　●ロ壹 た四1
○ロ五 た三　●ロ老 わ二
○ロ云 か二　●ロ羌 ほ七3
○ロ平 ほ九4　●ロ四 に九
○ロ罡 ほ八　●ロ罢 に七1
○ロ固 と六8　●ロ罡 ぬ七1

●一〇七ツグ

所要時間　白二・五時四四分　黒二・四〇

（制限時間各八時間）

對局者の言葉

（白）ロ二六は省略出來ません（黒）ロ二七はロ二八に受けてゐる方が穏當でした

戰の跡

●黒ロ二五と白ロ二六とは、當然かくなるべきところ●黒ロ二一のコスミツケが一本利かしてあれば白ロ二七ではロ二八に受けて居つた方がたしかに大きいのである○白ロ二八以下、焦らず迫らず理詰めのヨセを運んで居り、黒投了の機は次第に接近して來て居るらしい

胡瓜を利用 鮪料理

材料　鮪七十匁、茄胡瓜半本、うど半本、トマトケチャップ五勺、鹽胡椒少々、サラダ油一勺、西洋酢一勺

準備　鮪は五分角位の賽の目切りとし、胡瓜に薄く、うどは針切りとし、前々に水に放して置きます

油肥　トマトケチャップに鹽胡椒を撒りこみ、鮪を入れて和へ、カクテールグラスに盛り、大皿にのせ、グラス台の廻に胡瓜、うどを盛り、サラダ油、酢、鹽胡椒を混ぜたものをふりかけます

おみやげには 松の實飴

こりやどうかと思ふ

つまらぬ品を高く買ふ

……或る呉服屋さんの打明け話し

……何といつても家庭のうちで一番かさむ買物は衣類でせう、これについてある呉服屋さんが面白い婦人方が買物事をしやべつてくれましたをするのをジッと見つめてゐるとどなたも一體に、ためになる品物を買ふ人が少く、大方は見榮で買物をなさるといふことです……といふのは、絹物や、紬、お召などのやうに、絲の時に十分染め上げてあり、何年經つても色の變らない織の良い品物に對してはとかくらつり氣なモダーンな婦人の目が向かないのです……價格に對して生地の良さや、持ちの良さ、絲のかゝり方などを見る目がなくてそれよりも、目先の變つたものならば染め模様や型模様であつてもまた生地の持ちが惡くてためによくない物でもその方が却て高價に賣れる現狀です……これは木綿物から毛織、絹物を通じこの傾向で、いはゆるこくのある品を十分吟味して買ふやうになるまでは、呉服物が眞に家庭の爲めに生きないでせう

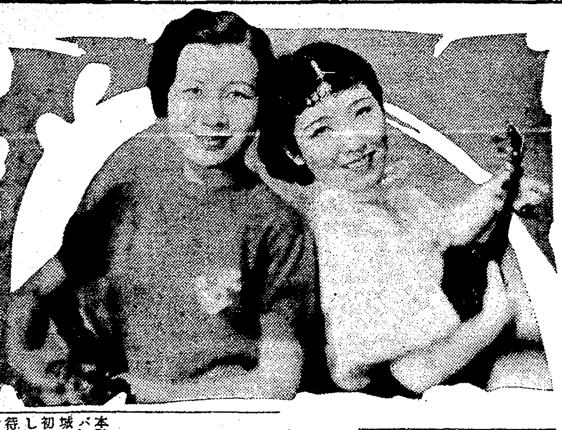

果然！人氣集中

『名番組週間』

本社後援『情熱なき犯罪』『ルムバ』二本立名番組週間は果然全京城ファンの人氣をさらひ廿六日の初日から連夜とも滿員の盛會を呈してゐる。『情熱なき犯罪』は期待以上の迫力をもち全巻息もつかせず堂々大物の貫録を示せば『ルムバ』また夏すきな南國の夢を送り來り涼しい陶醉境へ導く、近來にないサーヴイス名番組として人氣は日ましに高潮してゐる

三色旗ビルディング

PCL作品　無聲主演

サトウ・ハチロウ原作、木村莊二監督、例によつて笑ひと涙をカクテルしたユーモア篇、徳川無聲が金堂の大將に化けて主演する、これに神田千鶴子、新人加賀晃二郎が活躍――三色旗ビルディング、人生の縮圖、そこには萬才、レヴューガール、散髪屋、食堂、お妾、女給といふあらゆる階級の人間が集つてゐるその各々異つた人間を點綴して人の世の盛衰興亡を描くといふPCLの總動員もの『坊ちやん』以來の名配役で今年の盛興業を賑す計畫だ――七日東京封切（寫眞はレヴューガールに特別出演の右若山千代と左ヘレン・本田）

『情熱なき犯罪』映・畫・の・印・象

この作品を見て何よりもうれしいのは、全八巻に高く鼓動してゐる製作者たちの滿々たる野心と闘志である。法律を嘲り有罪を無罪に救ふ法廷の暴君が一個の平凡なる生の執着者へ顛落する過程が、にくらしいほどの迫力をもつてスクリーンに進行する、ヘクトとマクアーサーが悩面の英雄の弱點をハタとにらみつけ、えぐり出し、露づかみにし、大地になげつけた鮮かさ！私たちはあの辯護士だけでなく自分自身のなかの英雄的なものをも嘲笑されてゐるやうで、むしろ氣味惡くなる――ちエッ！あいつら二人が映畫製作の野心と自信を失つたときのみぢめな姿を見てやりたい……

◇

主人公に扮するクロード・レーンズ『透明人間』のあの聲が姿とともに現れた、舞台の性格俳優としての特質が、こゝに遺憾なく發揮された

◇

期待のマーゴは、期待以上の魅力的存在であつた、黒い瞳、粗野な風貌のなかに脈打つ情熱、華やかさだけが生命のハリウッド女優群に對して一つの爆彈的存在だ、ダンサー育ちの彼女には、エロキューションなどにまだ／＼未熟さがあるがこれからの成長が樂しみである

◇

特記したいのは、名手リー・ガームスのカメラである、印象的なアングルとクローズアップ、非凡な位置のショット、モンタージュ、速度など、この一編のスリル連續の波の乗つた完璧のカメラ陣を示してゐる『情熱なき犯罪』は、映畫を語るほどのあらゆる人におすゝめしたい（編（もん太））

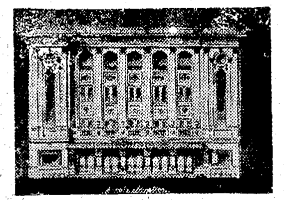

京城松竹座 新築に決定す

京城松竹座の新築は館主德永熊一郎氏と家主患村よね氏との間に種々準備が進められてゐたが新時代に副ふべく積極方針を立て愈よ總工費二十萬圓（ほかに暖冷房装置その他約四萬圓地代六萬圓見當）をもつて現在の館の後方光武邸および隣接地六百坪に建てることに決定、九月早々地均し開始、本年中に骨組を終り、來年六月には開館の豫定である、近代復興式の鐵骨鐵筋三階建で、收容人員は千四百名、再生器は最新式ウエスタンを据ゑることに決定、なほ舞台は相當ひらく、ステーヂ・ショウなども出來るやう設計されてゐる（寫眞はその外觀圖、電車道に向ひ五間引込んで建てられる）

尾上菊左衛門 山崎勇等とともに來演

廿八日から演藝館に

六代目尾上菊五郎の高弟で名題の尾上菊左衛門は劍戟界の雄山崎勇の一黨とともに來城廿八日から一週間京城演藝館で華々しく上演することになつた出し物も純粋歌舞伎と新劍戟物を併有してゐるので人氣をあふつてゐる

紙上病院

【問】過去に於て肋膜（滲性）を患つた者は徴兵検査に不合格ですが、非常時の今日多少の缺點ありとも採用しませんか、尚肺結核既往症の者？は如何ですか（適齢期生）

答＝本田博士　以前にろく膜炎を患つたものでも完全に治癒してゐたなら合格せぬこともないかと思はれますが、ろく膜炎後によく殘るろく膜の肥厚とかその他多少とも異常があるやうでは先づ合格はむつかしいものと思はれます、次のお尋ねの肺結核にしても同様で多少とも缺點があつたら矢張りだめだらうと思はれます、尚ほ當日の診察を主とするでしようが既往症も大切なる參考となるものですから検査の際には既往症も正直に話す必要があります

顔のふきで物

【問】私は一男二女の母ですが二女の姙娠三月目位から口の下に、はしかのやうな小さい物が少し出てきましたが其のまゝ今日まで二年ほど過ぎました所が此の頃は所々に出て來まして誠にみぐるしくこまつて居ります

答＝瀬戸病院長　御手紙の様な病氣は種々の病氣がありまして其内の何か見當もつきませんので御答は出來ません、醫者に見て貰ひなさい

今晩のラヂオ

◇第一放送

午後七時三〇分（東）講演　法學博士　尾佐竹猛

同八時（東）琵琶　唐澤　筑瑞

同八時三〇分（東）清元　助六曲輪菊　淨瑠璃　清元壽美太夫外

同九時（東）浪花節週間（第一日）　東家　樂燕

●日の出を拜む ノーシンをのむ それで一日爽快●

宏壯三階建・新築落成　親切丁寧・サービス滿点　大田驛前通　中川旅館　電話五三六番

阪井耳鼻咽喉科醫院　京城本町一丁目入口　醫學博士

ガラスヤ　京城本町　三田政

京城府明治町一丁目（浪花館隣）　胃腸病院　院長 佐々木杏造　電話本局 二三八七 一七三六 番

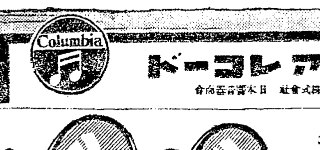

京城府永樂町二丁目　入院 隨意　酒井婦人病院　院長 酒井七島赤一道郎　電話本局一八一三三〇三番

全鮮産業別電氣需要

營業用 自家用 計卅萬キロ

前年比二萬餘キロ增の躍進

四月一日現在電動力調査

産業朝鮮の原動力

遞信局電氣課では鮮内産業の急激な發展に鑑み全産業の原動力を爲すべき電力需要狀況につき本年度四月一日現在を以て豫ねてから電動力各産業別調査を急いでゐたがこの程漸く完了を見るに至つた、右によれば全鮮の電力に營業用、自家用を合算し二十九萬六千九百二十七キロワット、前年度同期に比し一ヶ年に二萬六百三十九キロワットの増加を見てゐる、就中纖小工業が大工業に吸收された爲め稍減少を見てゐるのみで紡績工業に於ける京城紡織の二、五〇〇キロ、窯業に於ける小野田セメントの三、六〇〇キロ、機械器具に於ける京電供給の龍山工作所五〇〇キロ等が著しき増加の筆頭を占めてゐるのを初めとして、その他も頗る順調に擴大し堅實な發展を遂げ産業朝鮮の姿を如實に物語つてゐる、右調査に基づく鮮内産業別電力需要狀況並に前年同期比較の増加率は左の如くである（△印は減）

	電力量 キロワット	増加率 %
化學工業	一五五、四一〇	二
食料品工業	二一、八五五	一四
鑛業	二〇、〇〇四	二
窯業	一八、六〇七	二七
紡績工業	九、四五五	四
金屬工業	九、五三〇	八
農業及水産業	五、〇九一	八
機械器具工業	三、六二五	三七
製材及木材品工業	三、三六四	五
纖維工業	八九	△九
印刷及製本業	五三	五
其の他	一八、九五五	三五
合計	二九六、九二七	七

尙右の化學工業中朝窒興南工場の電力十七萬キロは兩年度に採用したもので之を各年度別に區分すれば本年度化學工業に二一、五一七キロ前年比増加率は二十二パーセントとなる

朝火配當据置 朝鮮火災

は今月末を以て締切るが今期業績は火災の事件僅少であつたため意外の好成績であるが配當は据置に內定、定時總會は八月二、三日頃開催取締役一名を補充するはず

倉庫金融無配

京城倉庫金融は廿六日午後四時より定期總會を開催したが配當は無配繼續に決定した

總會で決議の七重要案を請願

今日賀田會頭等が本府關係局に

鮮内重要件案を討議した朝鮮商議では總會の決議に基き次の七ヶ條より成る請願書を携へ賀田朝鮮商議會頭、吉田副會頭、村上木浦商議會頭、伊藤朝商理事は廿七日午前十時より本府、遞信局、鐵道局を訪問陳狀を行つた

一、朝鮮總督府は國境上滿浦線の完成を急ぎつゝあると同時に本線と連絡せしむべく滿洲國は四平街を基點とする鐵道の急設を行ひつゝあり、現狀に鑑み以上二線と連絡し平元鐵道の完成と共に元山港に其の使命を全ふせしめんが爲港灣施設の擴張を要望す

一、朝鮮に於ける造船業の發達を助長する爲め當局に對し之れが保護獎勵法制定方要望す

一、貿易の振興を圖る爲朝鮮總督府は貿易關係機關を擴充し一層之が積極的指導獎勵の途を講ぜられんことを要望す

一、海事法規中朝鮮海員懲戒令を二審制度に改めて速かに高等海員審判所設置方要望す

一、滿洲國に於ける各鐵道賃率の統制及料率低減方に關し朝鮮總督府に於て各關係當局に對し左記要點に基き改訂方交渉せられんことを要望す

イ、滿洲國有鐵道の運賃率と滿鐵社線の賃率とを略同一程度ならしむること

ロ、安奉線の特定割引運賃率を連[illegible]一ならしむること

ハ、滿洲國有鐵道の貨物等級別と滿鐵社線の貨物等級別を同一ならしむること

ニ、滿洲國有鐵道に長距離遞減法を採用すること

ホ、內地並港への通し貨物の鐵道運賃と（淡線地）鮮內並港打切りの鐵道運賃を同格にすること

一、東海岸線鐵道の建設促進方を要望す

一、朝鮮樞要の地に鑛山監督局を設置せられんことを要望す

諮問委員會 廿九日本府で

簡保事業

遞信局では過般來昭和十一年度積立金の運用計畫に關し種々調査考究中であつたが、この程その成案をみたので來る六月廿九日午前九時から本府第一會議室で本年度第一回委員會を開きこれが審議を行ふことになつた

當日は今井田會長以下在城各委員出席の筈で、なほ本會には昭和九年度所屬資金の既往貸付の供替資金割當額および昭和十年度所屬資金の第二回融通割當額の內定案をも付議される

東洋拓殖 借替債發行 廿六日認可

【東京電話】東拓では第九十四回社債一千五百萬圓（年利五分）を證券團引受けの下に低利借替を行ふことになり拓務省に認可申請中の處廿六日認可された發行條件は

一、發行總額 一千五百萬圓
一、利率 四分五厘
一、發行價格 額面百圓に付百圓
一、償還期限 二ヶ年据置以後十ヶ年間に每半年に三十萬圓以上抽籤償還又は買入償還
一、發行期日 七月廿六日
一、引受 山一、野村、藤本ビル

和蘭中央銀行 更に割引引下

平靜の證左

【アムステルダム二十六日電通】オランダ中央銀行は二十六日公定割引歩合を五分より一分引下げて四分とする旨公表した同行は去る四月金本位國の危機に見舞れて以來二回に亘り利上を行ひ今回又二回に亘つて利下げをなしたがその足取は左の如くである

四月四日 二分五厘より三分五厘へ
四月九日 三分五厘より四分五厘へ
五月十五日 四分五厘より四分へ
五月廿一日 四分より五分へ
六月廿六日 五分より四分へ

米生産及現在高 調査要綱を變革

農林局來年度に企圖

農林局では米穀對策の基礎として米穀生産高、及び米穀現在高の調査につき正確を期する必要から從來の調査方法に一歩を進め積極的に實地資料に基いて具體的調査要綱を研究中であつたが、愈よ來年度豫算に之を要求して「產米朝鮮」の資料充實を期することになつた即ち

▲米穀生産高調査要項
一、植付狀況調査 第一回（六月三十日）第二回（七月十日）第三回（七月二十日）
二、水稻作柄狀況調査（八月十五日）
三、收穫高豫想調査 第一回（九月二十日）第二回（十月三十一日）
四、實收高調査

▲米穀現在高調査要項
一、產地別、種類別、所在場所別

にこれを行ひ更に之を本府直接のものと各地方廳との兩方から行ふ

以上何れも內地の方法に準じて調査する方針である

北鮮新潟航路 二社運船賃引下

◇—滿鐵側の要望で

【東京電話】滿鐵の北鮮經由貨物運賃引下げは裏日本より滿洲向貨物增加に多大の期待を持たれてゐるが、滿鐵と連帶輸送關係にある北日本汽船（敦賀北鮮間）日本海汽船（新潟北鮮間）の兩汽船會社の運賃も運賃政策上不可分の關係に置かれてゐるので兩社の間では滿鐵の要望もあり、近く運賃引下げを行ふことに決定した、引下率は未定であるが二割といふが如き大幅引下げは不可能で一割內外と見られてゐる

貨物を一枚の託送狀で 滿洲各驛に直通運送

北滿奧地に朝鮮貨車が乘入れ

鮮滿貨物連帶輸送開始

既報の如く鮮滿貨物連帶輸送は來る七月一日より全面的に開始されることとなつたが朝鮮鐵道局では右に關し廿七日左の如く發表した

昨年來の懸案であつた內鮮滿の貨物連帶運送は種々な事情で遲延されてゐたが、朝鮮鐵道局に於ては殊に滿洲と緊密な關係に在り、鮮滿鐵道の進展上一日も早く連帶區域を擴張し一般荷主の便益を圖ると々なつた

連帶區域は全滿洲に亘り鐵路總局線の主要驛は殆んど追加されたので、滿洲方面の事情を知らぬ荷主に取つては途中驛で託送替をする必要もなく、一枚の託送狀で直通運送されるやうになり非常に便利となつた。北滿奧地に朝鮮の貨車を見るのも近き將來である

尙從來無かつた鐵路總局との代金引換期間の取扱制度も設けられ又運賃、料金着拂ひや代金引換付の不引取貨物は到着の通知を發してから二十日間を經過すれば發驛に返還されてゐたものが、滿洲の特異性に鑑み其保管期間を三十日間に延長されたことは荷主にとつて便利である、因に鐵路總局線の連帶取扱驛は左の通りである

奉山線 皇姑屯、新民、大虎山、溝幇子、錦縣、綏中縣、山海關
大鄭線 通遼
河北線 河北
錦承線 義縣、朝陽、葉柏壽、凌源
北票線 北票
奉吉線 奉天總站、瀋陽、撫順城、營盤、南雜木、蒼原、山城鎭、海龍、朝陽鎭、盤石、口前
西安線 東豐、西安
京圖線 新京、卡倫、下九台、樺皮廠、孤店子、九站、吉林、蛟河、敦化、圖們間各驛（敦化圖們間にて代金引換の取扱驛は敦化、朝陽川、延吉及圖們）
朝開線 龍井開山屯間各驛（代金引換取扱驛、龍井）
拉賓線 滔江、三棵樹、拉林、五常、山河屯、水曲柳、新站
三棵樹碼頭線 三棵樹碼頭
京濱線 寬城子、雙城堡、哈爾濱
濱洲線 對青山、安達、昂々溪、富拉爾基、札蘭屯、博克圖、海拉爾、滿洲里
濱綏線 香坊、阿什河、一面坡、橫道河子、海林、牡丹江、穆稜、綏芬河
八區碼頭線 八區、八區碼頭
濱北線 呼蘭、康金井、興隆鎭、綏化、四方台、克音河、海倫、海北、通北、北安
齊北線 齊々哈爾、泰安、克山
寧河線 拉哈、訥河
平齊線 八面城、鄭家屯、茂林、開通、洮南、白城子、泰來、江橋
洮索線 王爺廟
圖佳線 汪淸、三岔口、春陽、鹿道、東京城、寧安、牡丹江

盟外との特約 それ自體矛盾だ

四圍の情勢上引下は仕方ない

肚を据えた鮮航同盟

鮮航同盟會では盟外船驅逐策としては運賃の切下げによる外なくよつて既報の如く來月より現行運賃より五圓乃至十圓を低下し積極的に對抗策を講ずることになつたが鮮航會側では擴展する鮮米積取紛糾に關し次の如き解釋を下してゐる

盟外船と雖も運賃の採算を度外視して鮮米の積取りに應じ得ることは出來ぬ、同盟會が強硬の態度に出て更に運賃の大幅引下げを行へば盟外船の進入餘地はないと云つて良い、開港地商人中には盟外船と特約して鮮航會に備へると云つてゐる者もあるが、特約其物はすでに自由積取ではなく盟外船との特約するそれ自體が既に矛盾に陷つてゐる鮮航會の解釋の如きは實際上不可能なことで、荷主側がその樣な主張をするのは鮮航會對荷主間の感情的對立を激化せしめる虞れがある運賃の競爭に

意地 が出て相手を叩き倒すまで止まぬと云つた程深刻化するものが多いので極端な爭ひは慎まねばならぬが、同盟會が運賃を更に引下げる決意したことは

四圍 の狀勢上止むを得ぬことであつて、新運賃實施以後は盟外船は決定的な打擊を受けることゝならう

仁川海岸町三丁目 期米部 電長一六〇・三七・六五
マ [illegible]紋七商店
京城黃金町二丁目 證券部 電本一〇七・三〇五

上海棉花綿糸 大暴落す

【上海廿六日發聯合】上海の綿布交易所における棉花及び綿糸の相場は過般來極度の金融逼迫及び在荷增加のため大勢軟調を示してゐたが六日朝來北支那の形勢再惡化の報に寄附より崩れた、最近傳へられるインフレ說も結局外商の策動に過ぎない事判明しこれに伴ふ證券の安値引けを眺めて總賣人氣となり棉花綿糸共大暴落

新堂面住宅地 八月から分讓

朝鮮都市經營新堂里日鮮混合住宅五千坪は七月末に埋立整理を完了し八月早々分讓を開始の豫定

米日小安

【ニューヨーク廿六日發】本日の米日爲替は賣廿九ドル九セントの四セント安買廿九ドル七セントの三セント安

穗落

廿六日の商業會議所に於ける新興工業座談會は朝の十時から夕方の六時迄、食事時間を除けば殆んどぶつ通しといふ熱心さ▲集まつた顏觸れがよかつたので勢ひ緊張したんだらうが、確に題目もよかつた▲先づ商業會議所近來のクリーンヒットと認めていゝ▲當夜賀田會頭の招宴に參じた大串參謀長有賀頭取、各地商議會頭何れも輕い疲勞から沈默的であつたが意義ありし會合に互に滿足してゐたかの如くであつた▲殊に賀田さんは飽まで感激的に「全く今日の會合こそは……」とあとは自己滿足の思ひ入れよろしく吉田仁川會頭と顏を見合せ互に合點々▲折柄產業朝鮮の原動力卅萬キロに達した▲昨年比二萬餘キロの躍進に注目せよ▲幾多の切札は持ち乍ら滿を持してゐる鮮航同盟も流石にそろ／＼硬化の氣配▲盟外側殺協も或る程度で折れないと不可んやうだ▲戰爭は八分の勝で媾和するのが有利である

株式

日産の嫌氣投げ 新東も相伴安

地合は尙ほ惡い

前場 今朝は外電も區々をりなかつたが日産は會社の煽りも利かず新株の拂込徵收忌避から嫌氣投げを誘ひ日産系は一齊に叩かれ日産も相伴して一三六圓二七四圓六と二圓安新東七と一圓二安大新八五圓丁と一圓三安に寄附あと日産が阪地に比し新東六安日産三安大新七安と軟弱に前場引

後場 前場日産中心に崩落のあと後場に新東一三五圓六と同事大新八四圓六と三高日産七四圓一と二安區々に寄附あと日産は依然として嫌氣投げ物絶へず三圓九から三圓七新東も五圓台を割つて四圓九とあり軟弱商狀であつた

日産嫌氣投げ

日産は新株割當を前にして會社筋が實煽りを試みてゐたが途に八〇圓の大關門を拔くに至らず二日の割當決定が迫つたのでこの無力を眺めて拂込徵收の忌避から嫌氣を助長し今朝は遂に東から投げ崩されて了つた一氣に崩れないのはまだ會社筋が挺を入れてゐるらしい結果とみられるがこの日産嫌氣の傾向はなか／＼改まらぬであらうそれに過般來問題となつてゐた社債發行が五千萬圓を三千萬圓に減額して成立しさうだと傳へられるも結局會社もこれを斷念したと傳へられてゐる、それに日鐵も一割四分配維持が一寸たるもののところであり爲替高などから

賣出し株を 三社買戻決定

會社の賣出し株を會社自身買戻せとの聲が高く東京では市場との間に內交渉が進められてゐたが愈々その先驅として大同鋼小倉製鋼池貝鐵工の三社では賣出し株を買戻す事に決定した更に今回創立された第二生保證券會社も株式に中心を置くと云はれ減資による株式整理も實現性が加つて來たので夏枯れ中相當の過剩株式整理が促進されるものとみられる

日產新の唱へ

今朝親株の嫌氣投げに一九圓七の日産新は

放射線

▲雜株に對しては機を見ては何かと悲觀說を持出して賣叩かんとしてゐるが此の軟派の策戰は今日迄よく當つてゐる前日の紡績株賣叩きなどその例に洩れない併し雜株も大方底値を探つてゐるので局部的の動きに止まつて無理に賣崩せない▲豫算編成では一彼瀾や二彼瀾はあるのが當然であるが豫算が廿二億を突破しようが廿三億とならうがそれに煩されるやうな日本じやないと强氣は國力伸張の實體をみよと云ふ之も眞理ではあらうかと云つて強氣を張るには金詰りとある▲米穀證券の償還が近く一億四千萬圓位行はれ期米資金として潤澤なものが放出されるので金融市場では之を好感してゐるやうだ市中資金の緩慢が株式へ迴つて來るのは何時か最近株式に對する一流銀行などの態度からみると之も近きにありとの氣がする▲新東は獨り手堅いが之は仕手關係もあるが下期業績の好調も反映してゐるのは事實だ日產の現行配當維持は不安だ結局一割配當あたり丁度よい所であらう そんな關係から不安な氣分が殘されてゐる▲朝取では立會時間の繰上げが問題となつてゐる今の前場立會など晝寢時代の遺物だ大阪の步みが五本も六本もついてから寄附なんて氣合の入らぬ事夥だしい▲取引員組合の例の二八會など市場振興の會合でもしてゐるかと思つたら大體逸ひだらしない酒呑みの集りだとは呆れて物が云へぬ市場振興をもつと眞面目に考へてみろ

又も惡化す

棉業悲觀から紡績株が叩かれたあとを受けて今朝は外電も相變らず浮動を報じてゐるが今朝は又も日產中心に軟調を呈し日產三圓台新東も五圓台に引弛んで了つた材料と云つては北支問題も大して市場を刺戟する程の事もないし結局日產に對する嫌氣投げによるもので日產系統の諸株は殆んど一齊に安かつた新東は五圓台に了つたとは云へ過般來相當付いた形跡もあり日產中心の落潮となつては獨り環境無視は行けないであらう今日ではもう財界基調をいかに變化なしと云つてみたところで始まらぬ個々の株式そのものに對して銳い檢討の眼が向けられるのであるから大々の一寸した惡目があれば直ぐ賣崩されて了ふ事になるのだ日

……つたが或は散したと云つてゐる向もあり日産以下の株たと斷定してゐる者もある位だ

……配から九圓丁と安かつたが或はプレミアムも消し飛ぶのではないかとみる向もあつた

山源株式日報
山本株式現物店 京城府明治町一丁目

銘柄		銘柄	
日本セメ	[illegible]	朝鮮紡	[illegible]
同新	[illegible]	帝麻新	[illegible]
淺野セメ	[illegible]	同新	[illegible]
同二新	[illegible]	日タバ新	[illegible]
小野セメ	[illegible]	同新	[illegible]
同新	[illegible]	日鐵新	[illegible]
大分セメ	[illegible]	大同電力	[illegible]
同新	[illegible]	同新	[illegible]
磐城セメ	[illegible]	朝鮮無煙	[illegible]
土佐セ新	[illegible]	東亞煙草	[illegible]
同新	[illegible]	亞麻紡	[illegible]
豐國セメ	[illegible]	大陽產業	[illegible]
朝鐵	[illegible]	同新	[illegible]
一 新	[illegible]	金鉄石	[illegible]
二 新	[illegible]	同新	[illegible]
三 新	[illegible]	東拓新	[illegible]
四 新	[illegible]		
北鮮紙	[illegible]		

今 京城府明治町 秋田株式現物店 電話本局 4820 4821 4822 4823 4824 644 569 669

現物專門 廿七日午後一時調

銘柄		銘柄	
鮮銀	[illegible]	東電	[illegible]
同新	[illegible]	東拓新	[illegible]
殖銀	[illegible]	帝人	[illegible]
同三新	[illegible]	大同新	[illegible]
京電	[illegible]	日鑛新	[illegible]
金剛新	[illegible]	北炭新	[illegible]
東亞新	[illegible]	日石新	[illegible]
東拓新	[illegible]	大島鋼	[illegible]
パルプ	[illegible]	日曹新	[illegible]
ホツブ	[illegible]	滿鉄新	[illegible]
日窒新	[illegible]	淺野二	[illegible]
人肥新	[illegible]	土佐紙	[illegible]
昭和鋼	[illegible]	群紙	[illegible]
太陽產	[illegible]	油新	[illegible]
		日產新	[illegible]
		コークス	[illegible]

朝取殘玉 日產（單位10）

新東	賣	買	日產	賣	買
小林	[illegible]	[illegible]	小林	[illegible]	[illegible]
金光	[illegible]	[illegible]	金光	[illegible]	[illegible]
白井	[illegible]	[illegible]	白井	[illegible]	[illegible]
全北	[illegible]	[illegible]	全北	[illegible]	[illegible]
大原	[illegible]	[illegible]	大原	[illegible]	[illegible]
德泰	[illegible]	[illegible]	德泰	[illegible]	[illegible]
山口	[illegible]	[illegible]	山口	[illegible]	[illegible]
京證	[illegible]	[illegible]	京證	[illegible]	[illegible]
成滿	[illegible]	[illegible]	成滿	[illegible]	[illegible]
松山	[illegible]	[illegible]	松山	[illegible]	[illegible]
吉野	[illegible]	[illegible]	吉野	[illegible]	[illegible]
金益	[illegible]	[illegible]	金益	[illegible]	[illegible]
東亞	[illegible]	[illegible]	東亞	[illegible]	[illegible]
アジア	[illegible]	[illegible]	アジア	[illegible]	[illegible]
第一	[illegible]	[illegible]	第一	[illegible]	[illegible]
立山	[illegible]	[illegible]	立山	[illegible]	[illegible]
丸星	[illegible]	[illegible]	丸星	[illegible]	[illegible]
丸玉	[illegible]	[illegible]	丸玉	[illegible]	[illegible]
新田	[illegible]	[illegible]	新田	[illegible]	[illegible]
內海	[illegible]	[illegible]	內海	[illegible]	[illegible]
白樂	[illegible]	[illegible]	白樂	[illegible]	[illegible]
蔣洲	[illegible]	[illegible]	蔣洲	[illegible]	[illegible]
山源	[illegible]	[illegible]	山源	[illegible]	[illegible]

期米

阪地高を好感 新高値に躍進

双方共戰線延長

前場 今朝阪地は手堅き商狀を報じたるも當所は天候の雨模樣に賣氣を阻止され當出來ず中七圓八十錢先七圓八十七錢と前日に變りなく寄付二節は阪地上放れを受けて八十九錢と小高き商狀を呈したるも依然買氣薄に八十六錢から四錢と屆古垂れ五節以降は阪地の突飛高に稍買氣を刺戟して九十錢から九十九錢と八圓の關門に肉迫したが何分吹値は頭上の好順に依る賣物多く引際は九十八錢から九十錢と再び氣崩れを呈し豪雨警戒に相場はこの逡高ナグしの見越しに前場を終つた

後場 前場新高値躍進のあと後場は當七圓七五錢中七圓九四錢先は七圓九五錢と五錢高に寄附二節九〇錢とあり目先强含み商狀であつた

相場は板挾み

今朝阪地は手堅き商狀を報じたるも當所が一時伸惱み商狀を呈したのは天候の雨模樣に買方が警戒せしものであつた所が阪地が引續き高調を維持し鞘もするとこの逆一と反撥を出現せんとする情勢に變つて來たので五節以降は稍々買氣を刺戟なすと同時に今度は賣方の警戒に依り相場は再び九十錢台に復活し九十九錢と八圓の關門に肉薄したものであつた然し天候は段々と惡化して今にも豪雨を齎らしそうにあるのみか雨量不足の全南方面にかけては相當の降雨を齎らして居る等から吹値は賣氣漆はす相場は阪地高と頭上の好順に並評板挾みの形であつた

內鮮とも好順

朝鮮の植付は既報の如く全南北を除く外は雨量潤澤で近年稀に見る好成績であるが雨量不足を唱へて居る全南北に於いても上海附近にあつた低氣壓が黃海の南部に進出して來たため本日は一帶に雨模樣となり釜山の如きは今朝六時までに六十七ミリの降雨を齎らし旱害地の全南北にかけても相當に雨が降つて居ると云ふ事であるとして見ると朝鮮としては一般的に好順に惠まれた事になるのみか內地でも旱魃を懸念されて居た九州地方にかけても右低氣壓の移動に依り雨模樣となつて居るそうであるから本年は內鮮共に植付は意外の好成績を以て終了するものと觀測される

廿萬の大取組

目下三期に對する仕手關係を見るに期近に賣方丸店の正米部㊁を根據とせる手口に買方は內地筋で賣方が渡す丈けの米は受米する事になつて居るし二十八日は納會であるから最早問題視する程の事はなきも中限は丸店を根據とする主力筋を筆頭に㊂㊀の買玉に對し㊃㊅其他各店が賣り向ひ人氣は著しき賣り惡ひとなつて居る又先限にしても取組に互角なるも賣方側には內地の有力者や地場の連中で持米を處分しその身代りに買進んだ者が頑張つて居るに對し金を根據と

實物前場

▲日滿亞麻一圓九—八▲北鮮製紙一二圓五▲東洋拓殖二五圓丁▲內外綿八五圓五

東京國債强含

刺戟材料待の人氣に氣迷ひ內外債共に保合の裡にも强含みであつた甲五分利一〇四、〇五一圓四分利不申二回四分不申佛貨四分利一八六、七五

▲富士新六五圓三▲同新三三圓丁（出來高一〇〇）

大 京城明治町 大原現物店 ◎本日ノ動キ（正午迄）

銘柄		
日本產業新	[illegible]	[illegible]
日本鑛業新	[illegible]	[illegible]
三菱新	[illegible]	[illegible]
同	[illegible]	[illegible]
日立製作新	[illegible]	[illegible]
同	[illegible]	[illegible]
日本鋼管新	[illegible]	[illegible]
同 優先	[illegible]	[illegible]
同 新	[illegible]	[illegible]
川崎コークス	[illegible]	[illegible]
昭和人絹	[illegible]	[illegible]
朝鮮運送	[illegible]	[illegible]
朝日醸造	[illegible]	[illegible]

株式（廿七日）

朝取短期

銘柄		寄付	大引	高値	安値
朝取	前後	[illegible]	[illegible]	[illegible]	[illegible]
同新	前後	[illegible]	[illegible]	[illegible]	[illegible]
大新	前後	[illegible]	[illegible]	[illegible]	[illegible]
新東	前後	[illegible]	[illegible]	[illegible]	[illegible]
日產	前後	[illegible]	[illegible]	[illegible]	[illegible]
鍾新	前後	—	—	—	—
日魯	前後	—	—	—	—
帝人	前後	—	—	—	—
拓新	前後	—	—	—	—
安取	前後	—	—	—	—
日鑛	前後	—	—	—	—
同新	前後	—	—	—	—
東電	前後	—	—	—	—
鋼管	前後	—	—	—	—

朝取算定と日步

銘柄	算定	日步	代引
朝取	[illegible]	[illegible]	[illegible]
同新	[illegible]	[illegible]	[illegible]
大新	[illegible]	[illegible]	[illegible]
新東	[illegible]	[illegible]	[illegible]
帝人	[illegible]	[illegible]	[illegible]
拓新	[illegible]	[illegible]	[illegible]
日產	[illegible]	[illegible]	[illegible]
日魯	[illegible]	[illegible]	[illegible]
安取	[illegible]	[illegible]	[illegible]

朝取短期建玉（枚）

銘柄	賣方	買方	建玉數
朝取	[illegible]	[illegible]	[illegible]
同新	[illegible]	[illegible]	[illegible]
大新	[illegible]	[illegible]	[illegible]
新東	[illegible]	[illegible]	[illegible]
帝人	[illegible]	[illegible]	[illegible]
拓新	[illegible]	[illegible]	[illegible]
日產	[illegible]	[illegible]	[illegible]
日魯	[illegible]	[illegible]	[illegible]
安取	[illegible]	[illegible]	[illegible]

大株短期

銘柄		寄付	大引	高値	安値
大新	前後	[illegible]	[illegible]	[illegible]	[illegible]
鐘新	前後	[illegible]	[illegible]	[illegible]	[illegible]
日產	前後	[illegible]	[illegible]	[illegible]	[illegible]
新東	前後	[illegible]	[illegible]	[illegible]	[illegible]
日鑛	前後	[illegible]	[illegible]	[illegible]	[illegible]
日レ	前後	[illegible]	[illegible]	[illegible]	[illegible]
日毛	前後	[illegible]	[illegible]	[illegible]	[illegible]
淺一	前後	[illegible]	[illegible]	[illegible]	[illegible]
帝人	前後	[illegible]	[illegible]	[illegible]	[illegible]
同新	前後	[illegible]	[illegible]	[illegible]	[illegible]
鋼管	前後	[illegible]	[illegible]	[illegible]	[illegible]
日魯	前後	[illegible]	[illegible]	[illegible]	[illegible]

大株長期

銘柄	前寄	前引	後寄	後引
東株	[illegible]	[illegible]	[illegible]	[illegible]
新東	[illegible]	[illegible]	[illegible]	[illegible]
鐘紡	[illegible]	[illegible]	[illegible]	[illegible]
同新	[illegible]	[illegible]	[illegible]	[illegible]
大株	[illegible]	[illegible]	[illegible]	[illegible]
同新	[illegible]	[illegible]	[illegible]	[illegible]
日糖	[illegible]	[illegible]	[illegible]	[illegible]
日產	[illegible]	[illegible]	[illegible]	[illegible]
郵船	[illegible]	[illegible]	[illegible]	[illegible]
同新	[illegible]	[illegible]	[illegible]	[illegible]

短期 四·三二〇〇枚 累計 一八九·一七〇枚

銘柄				
大新	[illegible]	[illegible]	[illegible]	[illegible]
新東	[illegible]	[illegible]	[illegible]	[illegible]
拓新	[illegible]	[illegible]	[illegible]	[illegible]
日魯	[illegible]	[illegible]	[illegible]	[illegible]
日產	[illegible]	[illegible]	[illegible]	[illegible]
帝人	[illegible]	[illegible]	[illegible]	[illegible]

大株短期喰合

銘柄	賣	買	取組
日產	[illegible]	[illegible]	[illegible]
新東	[illegible]	[illegible]	[illegible]
大新	[illegible]	[illegible]	[illegible]

東株長期

銘柄	前寄	前引	後寄	後引
倉絹	[illegible]	[illegible]	—	—
鐘紡	[illegible]	[illegible]	—	—
同新	[illegible]	[illegible]	—	—
新東	[illegible]	[illegible]	—	—
三菱	[illegible]	[illegible]	—	—

東京短期

銘柄		寄付	大引	高値	安値
新東	前後	[illegible]	[illegible]	[illegible]	[illegible]
東電	前後	[illegible]	[illegible]	[illegible]	[illegible]

東京短期喰合

銘柄	賣	買	取組高
新東	[illegible]	[illegible]	[illegible]
日產	[illegible]	[illegible]	[illegible]

東京現株

銘柄		銘柄	
東株	[illegible]	滿鉄	[illegible]
同新	[illegible]	同新	[illegible]
鮮銀	[illegible]	東拓	[illegible]
同新	[illegible]	同新	[illegible]
殖銀	[illegible]	富士紡	[illegible]
同新	[illegible]	日石	[illegible]
東亞新	[illegible]	滿毛	[illegible]

期米（廿七日）

朝取仁川

	當限	中限	先限
前場（一）	—	[illegible]	[illegible]
（二）	—	[illegible]	[illegible]
（三）	[illegible]	[illegible]	[illegible]
（四）	—	[illegible]	[illegible]
（五）	—	—	[illegible]
（六）	—	[illegible]	[illegible]
（七）	—	[illegible]	[illegible]
（八）	[illegible]	[illegible]	[illegible]
（九）	—	[illegible]	[illegible]
（十）	[illegible]	[illegible]	[illegible]
後場（一）	[illegible]	[illegible]	[illegible]
（二）	[illegible]	[illegible]	[illegible]
（三）	—	[illegible]	[illegible]
（四）	[illegible]	[illegible]	[illegible]
（五）	[illegible]	[illegible]	[illegible]
（六）	—	[illegible]	[illegible]
（七）	[illegible]	[illegible]	[illegible]

東京期米

	當限	中限	先限
前場（一）〜（八）	[illegible]	[illegible]	[illegible]
後場 納會（一）〜（七）	—	[illegible]	[illegible]

喉入値段 [illegible] 取組高 [illegible] 出來高 四八·〇〇〇 累計 一·〇二八·六〇〇

大阪期米

	當限	中限	先限
前場（一）〜（七）	[illegible]	[illegible]	[illegible]
後場 納會（一）〜（六）	—	[illegible]	[illegible]

引跡氣配 円 [illegible]

大阪期米喰合

	賣方	買方	取組高
當限 納會			
中限	[illegible]	[illegible]	[illegible]
先限	[illegible]	[illegible]	[illegible]

各地期米

	前場寄	引	後場寄	引
兵庫	[illegible]	[illegible]	[illegible]	[illegible]
下關	[illegible]	[illegible]	[illegible]	[illegible]
名古屋	[illegible]	[illegible]	[illegible]	[illegible]
釜山	[illegible]	[illegible]	[illegible]	[illegible]
大邱	[illegible]	[illegible]	[illegible]	[illegible]
群山	[illegible]	[illegible]	[illegible]	[illegible]
木浦	[illegible]	[illegible]	[illegible]	[illegible]
南浦	—	[illegible]	—	[illegible]

絲（廿七日）

△大阪綿絲 前場 後場 寄付 同引 寄付 同引
六月限 納會 — 休會 —
十二月限 [illegible]

△橫濱生絲 寄 止
前場 當限 [illegible] 先限 [illegible]
後場 當限 [illegible] 先場 [illegible]
▲現物最優等 五九〇円

外電（廿七日）

倫敦金塊	一四一志[illegible]片丁度
倫敦銀塊	三一片丁度
米棉	二十五錢高
印棉	十七錢高
スチール株	三三弗丁度
アナコンダ株	一四弗八分ノ三
米日爲替	二九弗一〇仙
英米爲替	四弗九二仙八分ノ七

△大阪棉花 寄 止
前場 當限 [illegible] 先限 [illegible]
後場 當限 休會 先限 [illegible]

△大阪人絹 寄 止
前場 當限 [illegible] 先限 [illegible]
後場 當限 休會 先限 [illegible]

△大阪砂糖 寄 止
前場 當限 [illegible] 先限 [illegible]
後場 當限 [illegible] 先限 [illegible]

金融（廿七日）

△日銀帳尻
發行高 [illegible] 增[illegible]
正貨準備 [illegible]
貸金高 [illegible] 減[illegible]
貸出高 [illegible] 減[illegible]

△東京コール
翌日拂 〇六〇〇
無條件 〇六〇〇
普通 〇七五〇

△鮮銀帳尻
發行高 [illegible]
正貨準備 [illegible]
保證準備 [illegible]

仁川期米本玉（一石）

	賣	買	中	賣	買
當	[illegible]	[illegible]	中	[illegible]	[illegible]
先	賣方		先	買方	

各地正米市況

仁川（引締）丸仁三等廿七圓七十五錢四等廿七圓五十五錢一等白米十一圓八十五錢紅物八錢二厘並物八錢二厘五毛で今朝は定期の新高値に何れも前日より十錢高である

釜山（十錢高）四等 [illegible] 一白 [illegible] 出來高 [illegible]
大邱（不變）四等 [illegible] 一白 [illegible]
群山（五錢高）四等 [illegible] 一白 [illegible]
木浦（廿錢高）四等 [illegible] 一白 [illegible]
南浦（十五錢高）四等 [illegible] 一白 [illegible]

京城綿絲布

三A	[illegible]	太エ	—
鷄龍	[illegible]	金剛山	[illegible]
長鼓	[illegible]	煙管	[illegible]
藥錢	—	犬首	[illegible]
花龍	—	飛犬	[illegible]
世樂島	[illegible]	月雁	—
敬良	[illegible]	敬良	[illegible]
郵報	[illegible]	オ1ム	[illegible]
金九龍	—	公會京	[illegible]
五枚綿子	[illegible]	四ツ綾	[illegible]

相馬大作（104）

桃川燕雀演 鈴木清畫

脆くも絶命

その內に目的地の稻荷へ着いたので、初めて馬を留めて振り返つて見ると、馬丁の秀吉だけが跡を慕つて來た樣子だから

越『おゝ、其方は秀吉か』

秀『へえ、お殿樣、イヤ何うも驚きました、馬の奴無闇に駈け出したので、お殿樣を見失つちやア一大事と、私ア一生懸命に駈けて來たのでございます』

越『ア、左樣か、神妙である、他の者等は如何いたしたか！』

手綱を弛めて今來た方の道を眺めて居る。

此時秀吉の秀之助が四方を見廻しますと、お供は勿論遅れて追ひ付かず、何處にも人の姿が見えないので、今こそと思つてズッと馬の傍らに近寄つた。

秀『えいッ』

と言ふと越中守の足を摑んでグイと引く、それが電光のやうな早業で、目にも留らぬ位だから、越中守はアッと思ふ間もなく、忽ち鞍を外して撞と大地に落馬した。驚いて起き上らうとする處を重ねて、

秀『えい』

脇腹へ一つ當身を喰はせたから

越『ウーン』

と言ふと、眼がグラ／＼ッとして起きる事が出來ない。

其越中守を押へ付けた秀之助が

秀『アイヤ、津輕越中守、お家の爲中、貴君の一命は此秀之助が貰ひ受けた、汝れッ、恨み重なる津輕の當主め！』

いきなり越中守の咽喉を一しめ締め上げ、息の音が止まるのを見すまして死骸を馬の傍らに倒して置き、

秀『先づ首尾よくいつた、これなら大丈夫』

と初めてニッコリ、手拭を取ると腰に提げて、すた／＼今來た道を引返して來ると、向ふから砂煙を立て、五人の家來衆が飛んで來る。

森『おゝ、其方は馬丁の秀吉ではないか』

秀『へえ、これは森岡樣でございますか、ア、苦しい、息切れがして何うにも斯うにもならねえ』

森『如何いたした秀吉！』

秀『如何さま加賀さまもありやせんや、何うにも息が切れて物が言へねえ……ア、驚いた、私も頭分命懸けで走つたが、ア、馬を飛ばしちやア兩足に二足だ、とても追ひつける譯のものぢやアございませんが、それがために殿樣を見失つて仕舞つた』

森『ヘッ、殿を見失つたと、それは大變、各々それッ』

と言ふと、再び鞭をあげて馬を飛ばす。

やがて砂村の稻荷の手前、これから森にならうといふ其の入口で葦鹿毛がクン／＼鼻を鳴らして居る、馬の傍らに殿が倒れて居る。森岡を初め一同が驚いて、一時に馬から飛び降りて殿を抱き起して見ると、最う顏が紫色に變つて、全く絶息の體だから、

森『アッ』

と一同が二度吃驚した。

森『さア大變だ！』

と俄に大騷ぎを始めて、兎も角殿の死骸を稻荷の神前まで擔ぎ込み、水よ、藥よと介抱して見たが唯の落馬と違つて、締め殺されたのだから如何に手を盡しても蘇生しさうな模樣がない、據ろなく殿の死骸を砂村の庄屋高木三右衛門方へ擔ぎ入れ、早速急を江邸に報じたので、津輕の屋敷は是又上を下への大騷動となりました。

早速お抱への醫者が來て死骸を改めて見ると、落馬の爲めの落命ではなく、何者かに殺害されたといふ事が判つた。家臣一同の驚きは一方でありません。

第九千九百十號 (明治卅九年八月十日第三種郵便物認可) (日刊) 京城日報 昭和十年六月二十八日 【皇紀二千五百九十五年】

京城日報
朝夕刊共十二頁
朝刊
京城府太平通一丁目
發行所 合資會社京城日報社

保險料は最低廉 經營は最堅實
愛國生命
社員募集
外務に從事する奮鬪の士を求む希望者は左記へ
京城府黃金町二丁目 電話本局二八六〇 朝鮮支部
忠南大田邑大田町一七二 大田出張所
本社・東京日比谷

法人登記公告

平康産業組合（變更）組合長金井謙一理事遠田寅治ハ任期滿了ノ處昭和拾年四月貳拾九日定時總會ニ於テ再選同日重任ス
右昭和拾年六月拾七日登記
京城地方法院平康出張所

商業登記公告

一、商號丸幸商店（設定）一、營業ノ種類陶器金物其他雜貨商一、營業所井邑郡井州邑市基里參貳貳番地、一商號使用者ノ氏名住所金堤郡金堤邑劍山里七百九拾番地金昌仙
右昭和拾年六月貳拾日登記
全州地方法院井邑支廳

商業登記公告

○江原繩叺株式會社變更一、昭和拾年六月五日各株ニ付拂込ミタル株金額ヲ金參拾七圓五拾錢也ト變更シタリ
右昭和拾年六月拾貳日登記
一、昭和拾年五月參拾壹日定時株主總會ニ於テ取締役高運河代表取締役ヲ辭任シ取締役大和與一郎代表取締役ニ選任セラレ同日就任ス
一、同日同總會ニ於テ目的ヲ繩叺延肥料及繩叺ノ委託販賣並ニ之ニ附帶スル一切ノ事業ヲ營ムヲ以テ目的トスト變更ス
右昭和拾年六月拾參日登記
京城地方法院鐵原支廳

商業及法人登記公告

小野田セメント製造株式會社（變更）昭和八年拾壹月貳拾八日登記シタル第四回物上擔保附社債總額貳百五拾萬圓ノ內昭和拾年五月拾五日其ノ壹部拾萬圓ヲ償還シ其ノ總額ヲ金貳百四拾萬圓也ニ變更ス
同第五回物上擔保附社債總額參百萬圓ノ內昭和拾年五月拾五日其ノ壹部金拾貳萬圓ヲ償還シ其ノ總額ヲ金貳百八拾八萬圓也ニ變更ス
右昭和拾年五月貳拾八日登記
三登金融組合（變更）組合長任期滿了ニ因リ退任ノ處昭和拾年四月貳拾四日定時總會ニ於テ改選ノ結果左記ノ就任セリ江東郡三登面鳳儀里參貳五番地趙權弼
右昭和拾年六月參日登記
平壤地方法院江東出張所

商業登記公告

一、東洋拓殖株式會社（變更）第百貳拾壹回社債總額金壹千萬圓各社債金額壹百圓、壹千圓、五百圓、五千圓、壹萬圓、社債ノ利率年四分五厘社債償還ノ方法及期限昭和拾貳年六月五日迄据置其後每年各利拂期日ニ金貳拾萬圓以上ヲ償還又ハ買入銷却シ昭和貳拾貳年六月五日迄ニ殘額全部ヲ償還又ハ買入銷却スルモノトス此ノ場合ニ於テ償還又ハ買入銷却スヘキ日カ銀行休業ニ當ルトキハ其前日ニ之ヲ繰上ス本債券ハ昭和拾貳年六月六日以降何時ニテモ其ノ全部又ハ壹部ヲ繰上償還スルコトヲ得ルモノトス本債券ノ壹部償還ハ抽籤ノ方法ニ依ル買入銷却ハ何時ニテモ之ヲ爲スコトヲ得各社債ニ付拂込ミタル金額全部
右昭和拾年六月拾八日登記
全州地方法院裡里出張所

商業登記公告

支店設置商號朝鮮麴子株式會社本店京城府鍾路貳丁目八貳番地ノ貳支店富川郡多朱面表堂里四貳參番地ノ壹水原郡台章面仁溪里七四〇番地ノ壹振威郡平澤面碑前里六壹九番地ノ貳廣州郡慶安面京安里四參番地ノ壹楊州郡榮北面議政府里壹六八番地ノ六〇目的麴子ノ製造販賣並ニ之ニ附帶スル業務設立ノ年月日昭和拾年四月貳拾八日資本總額金百貳拾萬圓壹株ノ金額金五拾圓各株ニ付拂込ミタル株金額金拾貳圓五拾錢公告ヲ爲ス方法本店及支店ノ店頭ニ揭示シテ之ヲ爲ス取締役ノ氏名住所京城府壽昌洞八四〇番地[illegible]京城府三坂通壹九四番地安田慶溥京城府旭町壹丁目壹九四番地金忠漢京城府孝悌洞壹〇四〇番地深澤貞高陽郡漢芝面新堂里九番地朴畸陽京城府竹添町參丁目壹參六番地ノ壹李慶來京城府奬[illegible]四四番地ノ壹李[illegible]楊州郡中部面山城里五八九番地石鎬均楊州郡榮北面議政府里壹四參番地崔秉[illegible]水原郡台章面仁溪里七四〇番地ノ壹韓[illegible]龍仁郡水餘面金良場里貳六七番地趙[illegible]安城郡安城面東里四八七番地朴弼東仁川府松林里貳〇四番地崔承宇監查役ノ氏名住所安城郡安城面西里貳八五番地李[illegible]京城府鍾路五丁目壹四〇番地張貴永京城府仁寺洞壹八八〇番地林承說水原郡水原邑南水里壹參〇番地洪忠安京城府館洞壹八七番地金炳憲存立ノ時期設立ノ日ヨリ參拾箇年

株式會社朝鮮殖産銀行昭和拾年六月壹日壹部償還ニ依リ第參拾貳回社債殘額金九拾七萬五千圓第四拾壹回同金貳百五萬圓第五拾四回同金壹百七拾五萬圓第五拾九回同金七拾六萬圓第七拾四回同金五拾五萬五千圓ト變更

京畿産業株式會社取締役李光鉉ハ昭和拾年五月貳拾參日水原郡水原邑山樓里壹九〇番地ニ移轉
株式會社第一社昭和拾年六月參日目的ヲ金融業倉庫業土地賣買業一般商業並ニ之ニ附帶スル一切ノ業務ト變更
右各昭和拾年六月參日登記

華城興業株式會社昭和拾年五月參拾日水原郡水原邑山樓里九六番地李吉泰同邑梅山里壹九番地ノ壬李[illegible]各取締役ニ就任同日取締役宋秉[illegible]同趙漢敎同車裕舜同洪思懋ハ各重任同時ニ宋秉[illegible]ハ會社ヲ代表スヘキ取締役ニ就任同日代表取締役龍雲福同韓光八各退任同日水原郡東灘面松里六〇番地金鍾[illegible]京城府貫鐵洞參〇番地ノ壹李[illegible]圭ハ各監查役ニ就任同日監查役權寧一ハ退任同日監查役權泰東ハ重任ス
株式會社朝鮮殖産銀行昭和拾年六月拾日壹部償還ニ依リ第百參拾六回社債殘額百七拾萬圓ト變更
右各昭和拾年六月拾壹日登記
京城地方法院水原支廳

止血劑
トロムボゲン（ブジ）
醫家に限り文献集送呈
肺臟及脾臟抽出
血液凝固催進性物質にして効力發現迅速且つ持續性に富み 何等の副作用なく 價格低廉なり
內服用粉末 10瓦 .80 25瓦 1.60 50瓦 2.70 100瓦 5.00 500瓦 22.50
株式會社 藤澤友吉商店 大阪東區道修町 東京日本橋區本町

顔から拔け出た！ そのやうな顔に僅か一ケ月でなる、キンシのミルキーが持つ美化作用で
若返り化粧水
キンシのミルキー
キンシンクリーム・キンシン洗粉本舗

足手美
優秀なる技術 進歩改良せる製品
脊椎矯正器.松葉杖各種
送呈カタログ御申越・遠隔の地は技師派遣
京城長谷川町 高野義肢製作所 電話本1226

白頭山特産
ツルチュク
朝鮮土産
美味美色 高速度滋強飲料

海こえ山こえ そと國までも 愛用彌ます
ナショナル乾電池
松下電器

土産專門
京城本町 朝鮮館

今日は頭が重い ボンヤリする 讀書や裁縫が進まぬ こんな時にノーシンを

ブレーン・スタッフ會議
汪精衛氏主催でけふ南京に開かる

【上海廿七日電通】蔣介石氏は國民政府のブレーン・スタッフたる地位にある張群、陳儀以下を網羅し之に何應欽、唐有壬等も加へたブレーン・スタッフ會議は汪精衛氏主催の下に二十八日南京で開かれることゝなつた、右會議は北支問題の發生後從來の對日二重政策の破綻を來した蔣介石氏が最高のスタッフの汪精衛氏等と共に今後の對日政策を協議するもので、これ等の重要要務を帶びた諸氏は漢口に於て蔣介石氏と充分の打合せを了し、また二十六日南昌より上海についた陳儀氏も黄郛氏一派と會見して意見を聽取し、二十七日には宋子文氏と長時間に亘り會見を遂げ、右會見に臨む準備を整へた上同夜夜行列車で南京に赴いたが、二十八日の會議は國民政府今後の動向を左右する基本的重要性を有するもので、我が當局は勿論各方面より最も重視されてゐる

日本は敵か？友か？
親日・抗日の兩潮交流

對日策の是正
反對派の策動にも拘らず 部内に漸次有力化

【上海廿七日電通】北支問題發生以來河北、山東、チャハル、山西、陝西等北支各省の情勢は急速に變化を來し蔣介石氏の對日時流政策は

全面的に破綻を來してゐるが、今にして根本的に是正を行はざる時は支那は遂に永久に救ふべからざる窮地に陷らんとする現狀に鑑み、國民政府内一部にはこの際日本の對支政策に順應し、徹底的に改められたる對日政策の根本策を樹立し、進んで對日直接交渉を開始すべしとの主張擡頭しつゝあり

これ等の主張は反汪精衛派その他の策動に拘らず漸次有力となり近く開催される國民政府首腦部會議において何等かの形に現れ具體的意見が持出されるものと注目されてゐる

豫想される 北支眞空地帶

【北平二十七日電通】朧聞するに今次チャハル事件解決申合せに依る宋軍の熱河國境線撤退に因る眞空地帶は左の線を以て區劃されると

北平北方昌平附近より西北へ懷來を過ぎ東經百十五度二、北緯四十度八附近の長城線にかゝりたる上、西北方に張家口を過ぎ張北北方に到る

第二十九軍公募

【新京廿七日聯合】張家口來電によれば宋哲元軍麾下の第二十九軍はその後緊威を揮ひ益々甚だしき狀態であり更に第二十九軍二ケ師を增兵する方針の下に兵二萬の公募に着手、張家口、張北、寶昌各縣に募兵事務所を設けたが結局三千名を募集し得たに過ぎず目下張家口において訓練してゐる

國民黨の笛に 踊り倒れた宋氏
惡辣な術策を知つて悔し淚

【天津二十七日電通】蔣介石一方面で再三問題を醸した宋哲元軍第百三十二師は國境部隊中の勇敢を誇るものとして國民黨は特に精鋭を送り反滿抗日を煽つてゐたが蔣介石氏としては留置に手のつけられぬ宋軍を窮地に陷れつゝ對内的に人氣を得んとする一石二鳥の策と北與矢んでゐたところで今次の事件惹起に宋哲元一派は調子に乘りすぎ自ら墓穴を掘る愚に出たことを悟り、蔣介石氏と國民黨との惡辣な術策に氣づかざりしことを顧る後悔してゐると

"親日派"糾彈
尖鋭分子盛んに暗躍

【上海廿七日電通】汪精衛氏は張群、唐有壬等諸氏と協議し目下對日根本方策の確立を企圖してゐるが、これに對し反汪派の策動は益々熾烈を極め、藍衣社、CC團等は相呼應して積極的な打倒汪精衛運動に邁進しつゝあり、即ち最近北支における市黨部その他不當機關の撤去により約一萬五千の

インテリ失業者を生じたがそのうち最も尖鋭分子の約二百五十名は南京に、約百名は上海に潜入し來り、これら不逞分子は歐米派と結んで藍衣社を動かし、親日派糾彈の烽火を擧げ汪精衛、唐有壬、何應欽、黄郛等諸氏を賣國奴として糾彈すべしと煽動し、また

上海では 藍衣社と結び

一、支那官吏の日本人との接近禁止

一、對日交渉の際の强硬態度の強要

一、暴力團取締反對

等の運動に狂奔し汪精衛氏等の企圖する對日根本策確立に大きな障碍を投げてゐる

測量員拉致事件

【新京二十七日電通】ハイラルキテンゴール附近における外蒙兵の我が測量班員拉致事件に關しては目下開催中の滿洲里會議代表に對し直ちに抗議書を提出し拉致者の身柄引渡の本國政府に移牒方を要求したところ外蒙側代表は快よくこれを承認した、從つて本問題は擴大性なき模樣である

嚴重抗議提出

【東京電話】關東軍測量員が外蒙古兵の不法越境により拉致された事件は廿七日關東軍より陸軍中央部に公電があつた、關東軍並に滿洲國は事態を重大視し嚴重抗議を提出するとともに身柄及び携帶物引渡し、責任者處罰及び將來における保障を要求することとなつた

八田氏林陸相訪問

【東京電話】上京中の八田滿鐵副總裁は二十七日午後六時官邸に林陸相を訪問近く歸任する旨の挨拶を述べ對滿事務局總裁としての事務連絡事項につき種々打合せた

日滿經濟委員會設置
原案可決
樞府第一回審查委員會

【東京電話】日滿經濟共同委員會設置に關する協定案の樞密院第一回審查委員會は廿七日午後一時半より樞府事務所において開會、樞府側より一木、平沼正副議長、荒井委員長、村上書記官長、政府側より岡田首相、廣田外相、林陸相、大角海相、金森法制局長官、川越對滿事務局次長、桑島東亞局長等關係官出席

先づ廣田外相より日滿經濟共同委員會の構成及び機能並に必要なる所以を詳細說明が質問に入り、石井子以下各委員より滿洲國における產業狀況、日滿合辦會社の現狀その他について質問あり、廣田外相、桑島東亞局長の答辯を求め同三時四十分質問を終り、政府側の退席を求め、樞府側のみ居殘り協議の結果、政府原案通り承認することに決定、同四時散會した、なほ審査報告作成の上來月三日の定例本會議に上程される筈である

宇垣總督の南鮮
巡視に隨伴して
平記者 [20]

總督の勵ましに 杉本巡査の感淚
命を賭して山西面を救ふ

宇垣總督は山西面の視察がすんで愈よ自動車に乘る時、松本巡査に「なかなか良くやつてゐる、その熱誠の火は鐵をも溶かす概がある、何うか小成に安んずることなく益々國家のために盡してくれ、確かりやり給へ」と特に激勵した、松本夫妻の目には感激の淚があふれ嬉しさで茫然にやける地上に涙が涙の跡を印した[illegible]どを次に記して見ようと思ふ[illegible]

た、そこで昨日一寸教員赤化事件のあつた面だといふことを書いたが、その經過と、今日に至る實狀

大正十五年も押詰つた十二月十五日だつた、山西面（全北長水郡）五山里居住の有力者趙庭奎氏は德性の涵養、智能の啓發、健康增進、風紀改善等を目的として有志や青年たち數十名を集め彌榮會といふ團體を組織したが、昭和四年の改選に某訓導が暗躍て彼に會長の椅子を奪はれた、そしてその訓導はついに一昨年八月赤化事件を起すに至つた、だからこの地方の思想は誠に穩かでなく農事の經營も、經濟組織もすつかり亂れて了つて警察でも手を燒いてゐた、そこで、農村振興事務に經驗ある松本巡査部長がこの部落の指導、改善、治安の大任を負はされて轉入することになつたのだ

☆★☆

松本巡査は着任以來極力民情の内查に當つた結果、青年の思想は矯激中心主義により規律的に統制ある中堅青年を養成しその活動によるのが一番よいと見透しをつけ、一昨年の師走から巡察戸口調査を利用して夜となく晝となく面内の有志や青少年の父兄を戸別訪問し出した、最初は敬遠されて餘り相手にならぬのみならず、陰では反抗するものすらあつた、しかし世の中は「惡」ばかり榮えるものぢやない、中には喜んで松本巡査の懷ろに飛び込んで來たものもあつた、松本巡査は、さうした人たちを基礎として壓迫した結果その熱と意氣とに打たれるに至つた

そこで先づ山西面消防組を組織し正義の人權完奎氏を組頭に推し團員は面、學校等と打合せ銓選に銓選を重ね

（一）在鄕軍人警察官たること（二）普通學校卒業者たること（三）國語を解するもの（四）その他駐在所で差支へなしと認めたるもの（五）十五歲以上卅歲以下のもの（幹部は例外）

を資格として消防訓練に努め、同時に組頭を團長とし小頭幹部を役員とする山西面中堅青年團を組織し警察官が指導の主體となつて昨春四月廿日發會式をあげ、愈よ全面的の振興運動を始めたのだつたしかもその具體方策たるや何くものをして頭を下げさせずにはおかない、諸君は一體その方策とは何であると思ふ？

日滿支 國境線に握手
最終會見後 土肥原少將語る

【北平廿七日電通】察哈爾事件交渉團の最終會見後土肥原少將は廿七日午前十一時五十分武官室で左の如く語つた

これで察哈爾問題は圓滿解決を告げたが尚支那との連絡關係もあり、二十九日まで北平に滯在する、余は北支事件進行、天津軍と連絡のため出掛けて來たものだが偶々察哈爾問題が勃發し、その處理に當り今日圓滿解決を見ることとなり日滿支三國は今後益々親善關係の增進を見るに至ることは慶賀に堪へない、今回の交渉に當り察哈爾當局も我方の眞意を理解し誠意を示して呉れた事を感謝してゐる（寫眞は土肥原少將）

陸軍省へ公電

【東京電話】察哈爾省主席代理秦德純氏は二十七日午前十一時十五分北平武官室に關東軍代表土肥原少將を訪問し口頭をもつて今次不祥事件を惹起せることに關し深甚なる謝意を表明するとともに文書をもつて我方の要求を全的に容認實行すべき旨確言した旨、二十七日北平武官室より陸軍中央部に公電があつた

不誠意詰問
政友會の國體明徵 實行委員會の決定

【東京電話】政友會の國體明徵實行委員は二十七日午前十一時より芝三緣亭に會合、實行方針につき協議の結果

政府の態度はその後依然として誠意の見るべきものがない、之は一には重臣ブロックに氣兼ねし他面政變を捲き起す虞れあるを以て殊更に有耶無耶に葬り去らんとしてゐるものと見るの外なく、甚だ不都合であるから近く岡田首相、林、大角陸海相、小原法相、後藤内相、松田文相の各相を訪問してその不誠意を詰問し徹底的な處置を迫ることに決定

詰問文案の整理を山本委員長に一任、更に廿八日午後二時より本部に會合することとし午後一時半散會

吉田長官藏相訪問

【東京電話】吉田內閣調査局長官は廿七日午前十時官邸に高橋藏相を訪問、十八日内閣第三回總會開催につき打合をなし更に豫算編成問題等につき種々懇談し辭去した

政友幹部會

【東京電話】政友會では二十七日午後二時より本部に定例幹部會を開き、鈴木總裁以下各幹部出席、先づ松野幹事長から重臣ブロック排撃に關する總務會の結果報告をなし承認を求めた後若宮政務調査會長より日本カナダ貿易に關する報告等あつて同二時半散會した

エ國の伊人 殆んど引揚ぐ

【アヂス・アベバ二十七日電通】エチオピア國境紛爭に關する英伊會談も伊太利の强硬態度で決裂に陷り現地の風雲は依然急を告げてゐるので、當地在住の伊太利人は過去二、三ヶ月の間に漸次本國に引揚げてゐたが現在當地に留る者は伊太利公使館員を除いては僅か十名足らずとなり、これ等の人々も本國引揚げ準備中である

米海兵團復活

【ワシントン二十六日聯合】アメリカ政府は一九三三年七月經費節約の見地からグレートレーブス並にニューフオート等四海兵團の廢止を斷行したが、新豫算に基き來る七月一日より新會計年度においてニューフオトン並にグレートレーブス兩海兵團を復活再開することに決定した

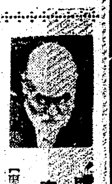

"處世一家言" 高橋老相が本を出版

【東京電話】高橋藏相が著書を出したといへばむづかしい本の樣だが「處世一家言」といふだけに政訓、これは明治四十二年に、「處世要道」と題して書いたものを時世に適するやう筆を加へ、國民に更生精神を吹き込まうといふので、高橋さんは廿七日出來上つた一千部を買取つて、町内出入の商人によく讀んで見て呉れと配布した（寫眞は高橋さん）

減債基金の分擔を 朝鮮にも實施
新財源へ 大藏省の意向

【東京電話】大藏省では明年度豫算編成に當り公債發行額を出來得る限り減額せしむべく目下增稅に依らざる新規財源の捻出策に關して種々調査研究中であるが、その方法としては既に內田鐵相、兒玉拓相の諒解を得たる鐵道、遞信、鹽政各特別會計の分擔を本年度同樣設置する外、新に之を朝鮮、樺太、關東州各特別會計にも擴充し約一千二百萬圓程度の一般會計における負擔輕減を圖り、更にその他左の如き諸方策により總額少くとも三千萬圓を越ゆる財政上の負擔輕減を圖るべく意圖してゐる

一、各特別會計の減債基金分擔は朝鮮、樺太、關東州が約一千二百萬圓、鐵道、遞信、台灣は本年度同樣一千七百萬圓程度

一、國有財產の整理七百萬圓以上

一、印紙收入、刑務所收入、煙草收入等の增收

一、競馬協會、放送協會の納附金

一、稅關手數料の增徵

一、政府貸付金の整理の增收

なほ南洋廳の砂糖出港稅は之を一般會計に繰入れ、その代り財源として一般會計よりの補充金を減額して計上する筈である

繰越自由財源は 四百萬圓
九年度の歲入超過

既報九年度朝鮮特別會計は空前の歲入超過を示したが、十一年度豫算に繰入れられる純剩餘金一千七百萬圓は來年度豫算の新規臨時費施設財源として幾許の餘裕を持つてゐるかを見るに、大體十年度豫算の現狀維持として既定經費を見積り他に增減ないものとすれば、九年度純剩餘金一千七百萬圓から十年度への繰越豫算額一千二百萬圓竝に恩給負擔金增百萬圓と見て計一千三百萬圓を差引き殘り四百萬圓が十一年度豫算の新規臨時施設費に充當され得る譯であるなほ九年度の歲入内容中豫算面に比して（追加豫算を含む）主なる增減を示せば次の通り（單位萬圓）

租稅收入	九九〇增
印紙收入	一三〇增
專賣收入	七〇減
遞信收入	四〇減
森林收入	四〇〇
	一一〇增

樂觀は尚早
林財務局長談

九年度決算を通して總督府明年度豫算編成問題につき林財務局長は左の如く語る

九年度決算で純剩餘金千七百萬圓を得たといつて直ちに十一年度豫算編成を樂觀することは早計である、十一年度歲入を十年度同樣二億圓と見て現狀を維持するものと假定すれば十年度豫算に繰入計上額千二百萬圓を示してゐる通り、十一年度豫算に直府の赤字公債漸減方針に依つて公債發行を減額される懼れがあるから、十一年度豫算編成方針を確立するには他に自然增收の見込がモット增大しない限りは十一年度豫算に繰入計上出來ると言ふことが幸といひ得るのみである

鐵道局明年豫算 一割餘膨脹

目下編成中の鐵道局明年度豫算は總額二千七百萬圓（今年度は二千四百萬圓）に上る見込みで一割餘の膨脹となり、新線延長に伴ふ營業費、南朝鮮鐵道買收による諸經費を初め新規事業費であるが、大藏省の方針として可成り新規事業公債の發行を制限される模樣で新設事業の繰延に相當削減を見るのではないかと見られてゐる

萬一これが削減を見る時は目下進行中の新線工事の中滿浦線、東海、慶全兩線は豫定の完成年度をさらに十六年度迄完成を延期し主力を對滿連絡鐵道の完成に注ぎ滿浦、平元、惠山線を十三年度に開通させることになる模樣である

このほか南朝鮮鐵道買收による附帶事業の自動車路線の局營等新規事業もあり、これが達成には頗る苦心中で八月頃迄に編成を終へる筈である

謝大使一行門司着

【門司電話】滿洲國の代表謝介石大使は香椎夫人令嬢令息以下十六名の大家族、川崎參事官以下四十餘名の一行は海路廿七日門司着で多數の出迎へを受けつゝ門司港の日滿連絡船扶桑丸で來朝した、午後一時出帆の同船で神戸に向つたが二十八日午後京都東京入京を豫す筈

東阿の風雲 急迫
イ特使の調停も無效

【ローマ廿六日電】イギリス特使イーデン無任相とイタリー首相ムッソリーニ氏との二時間に亘る會談は終了したがエチオピア問題に關する限りムッソリーニ氏の態度は頗る强硬にしてイギリスの調停も完全に失敗に歸し東アフリカの風雲は一層急迫するに至つた

演習結果を語る
スタンドレー米軍令部長

【ワシントン二十六日聯合】南太平洋上の期間的大演習以來アメリカ海軍當局は久しく沈默を守つてゐたが、スタンドレー軍令部長は廿六日演習經過を要約して次の如く述べた

今回太平洋上の演習に際して飛行機は非常な活躍をしたが結局飛行機は水上艦艇同樣の機能を果すことが出來る事實が明瞭にされた、然し各種艦艇の戰鬪能力を補足することは非常に重要だ、一九三五、六年度豫算で新造艦艇中四隻の建造が着手費が承認されたが今回の演習でこれら新艦艇の建造が刻下の急務たることが立證された、何れにせよアメリカ海軍の保有艦艇が從來に比し增加し漸次內容を整へるやうに實現を見るに至つたことは欣快に堪へない

夕刊の市況後

◇…大阪短期引跡

大新	八四圓三〇	一〇安
鐘新	一一二圓六〇	一〇高

日產	七四圓二〇	不變
新東	一二四圓三〇	不變

◇…滿洲生絲後場

當 五七七 先 五六八

◇…各地期米

金澤二七.三二 熊本二六.八〇 大阪最終鞘配 二七.一三

各地受渡高 大阪五六、〇〇〇石 二〇圓二〇錢 東京六、〇〇〇石 二九圓九〇錢 神戸三、〇〇〇石 二八圓二〇錢 下關一、六〇〇石 一九圓六〇錢

鮮內春繭相場
廿四日より廿五日迄

	最高	最低	買到
供川	[illegible]	[illegible]	[illegible]
公州	[illegible]	[illegible]	[illegible]
禮山	[illegible]	[illegible]	[illegible]
鳳山	[illegible]	[illegible]	[illegible]
金川	[illegible]	[illegible]	[illegible]
价川	—	—	[illegible]
安州	[illegible]	[illegible]	[illegible]
順川	[illegible]	[illegible]	[illegible]
金化	[illegible]	[illegible]	[illegible]
文川	[illegible]	[illegible]	[illegible]
金化	[illegible]	[illegible]	[illegible]

（種別は[illegible]）

今村司令長官入城

元山を根據に半島東海岸で初めての海軍大演習に參加中であつた佐世保鎭守府司令長官今村信次郎中將は幕僚二名を隨へ廿七日午後九時半元山より入城朝鮮ホテルに投宿した、廿八日宇垣總督、植田軍司令官を訪問午後二時五十分發元山に歸艦の豫定である

◇坂西利八郎中將（貴族院議員）廿七日滿洲より入城朝鮮ホテル

◇橋本圭三郎氏（朝鮮石油社長）廿六日夜京城驛發元山に赴き外金剛を見物後興南へ、二十九日夜歸城の豫定

東西南北

壁にブッつけても水の中へ入れても壞れたり腐蝕したりする所か、分の狂ひさへも見せないといふ恐ろしく頑丈な時計が今度スイスの時計會社によつて賣出された▲而もお値段は二倍か三倍の安さである▲此時計は比較的最近發見された金屬ベリリュームを使つてある▲ベリリウムの特長は極めて輕いことと強靭な點にある▲之はアルミニウムの二倍以下といふ輕さ▲而も鋼鐵や銅との合金は優秀な性能を發揮する▲例へばベリリューム鋼線で造つた綱は表面極めて硬く決して錆びない▲又ベリリューム銅で造られた發條は素晴しい彈力を持つ▲ベリリュームは時計ばかりでなく今後は飛行機部にも盛んに用ひられるとになるだらう

ロイマチス 神經痛

痛みと凝りにサロメチール

皮膚に……擦り込むだけで早く效く！

梅雨時は、とかく、關節や筋肉の痼疾が痛み出すものです、坐右に手離せぬサロメチールです。

注射又は劇藥に據らねばならぬやうな重い場合は別として、急性の劇痛はサロメチールの塗擦で快よく消え去ります。

先づ蒸し手拭で皮膚を濕め揉み込むやうにしてサロメチールを擦り込む、患部にチクノーと快よく滲み込んでいつしか痛みを忘れます

皮膚からヂカに患部に滲み込んで作用しますから、胃腸や心臟の弱い人でも安心して何回でも繰り返して使用が出來ます。

純白の清潔なクリームで皮膚や衣類にベトベトしないのも本劑の特長です

一圓・五十錢 二圓半・五圓

東京市日本橋區本町 株式會社 田邊元三郎商店
大阪市東區道修町 株式會社 田邊五兵衞商店

社説

傳染病警戒

夏に入るといつも傳染病に脅やかされるが、今年は特に患者が多く現れ、殊に京城は鮮內第一の病都と折紙をつけられるほどであると聞いては、衛生施設都市として存在しなければならぬ地位にあるだけ、關心の至りである。當局の平素からの熱心なる努力に拘らず經費其他の都合からして、衛生設備の不備、防疫思想の普及不充分等に忍むを得ざる事情の下にあるがといつて之を放任するといふことは文明人として無責任といはねばならぬ。われらは將來に向つて衛生施設の完備のため、當局者が全力を傾注せられんことを期待すると共に、當面の對策として國民大衆が自發的に自ら飲食物その他日常生活に對して注意を拂つて、豫防對策を講ずると共に、環境にある無識の人々への啓蒙警戒にも同胞として十分の注意を拂はれんことを切望する。防疫のことは當局者に依賴するよりも國民大衆の自發的協力による警戒陣の完備に俟つことより以上に効果的である。

農業勞働生

咸鏡南道から內地に派遣され、山口縣社會事業協會、下關昭和館の斡旋によつて縣下の農家に雇はれた農業勞働生は、昭和七年以來今日まで二十八名に達してゐるが、その內病弱により輝く先進地の勞働經驗を郷土に齎した意思の强固な青年はわづかに四名、現に刻苦精進中の者九名に過ぎず、二十四名は過勞に對する失望から中途歸鄕し、他に逃避した一名を加へて二十五名は落伍してゐるといふ。この成績は表面甚だ喜ばしからざるものであるが、これを以て直ちに派遣勵行を責むるわけには行かない事情があるとも考へられる。そしてこの成績を見て直ちに農業勞働生を內地に派遣することは無意味であるとして打ち切るやうなことがあつてはならぬと思ふのである。寧ろ反つて多數の勞働生を派遣して、內地農民の勤勞主義努力主義を體驗せしむべきである。

×

われらはこれまで幾多の農村振興模範部落を觀察して、これらの模範部落の指導者の中には、內地の農村を觀察してその勤勉努力に感激して、郷土の開發に身を挺するに至つたといふ者の甚だ多きを認めてゐる。短時日の內地視察においてこれほどの感激を與へてゐるものが、中途離脱したりと雖もある期間の體驗を經たる者は相當自ら說明するところあるべきである。過勞に喘えて內地農村に失望して反感を抱くが如き者あれば、それは個人としても將來望みなき者とせねばならぬ。朝鮮農民の數百年來の生活習慣は、到底內地農民の勤勞主義には及びもつかぬものであるべく、この點ある程度の讓步を與へて然るべきである。寧ろ居殘れる九名、勵み通せる四名を模範人物として推奬するの價値あるを認む。何れにせよ半島農民も內地農村と同樣の勤勞性と勤勉努力主義に徹底するまでは訓練陶冶せねばならぬ。

東西磁石の傳說

愉快な話の數々

理學博士 桑木彧雄

アラビアン・ナイト を讀むと、石が出てゐる。それは磁石の山に近い海を通ると、舟釘がぽん／＼磁石の山へ吸ひ寄せられ、舟はばら／＼になつて沈んでしまふのである。又同じやうな話が支那の古書にも、磁石の山の近くを通ると、舟の釘といふ釘がそつくり山に集つてしまつて舟が駄目になるといふことが記されてある。有史以前のギリシヤの文獻にも磁石の名が出てゐるのである

又日本の狂言 何萬何十萬ある中に探して見ると、石の吸ひ寄せる力を應用したものがあり歌舞伎十八番の中の「毛拔」は御存知の如く磁石が芝居の主題になつてをり、この芝居には二世團十郎の爲めに書き下されたものであるが、明治年間には先代の左團次が度々上演して居り、昭和になつてからも今の左團次が一、二度出してゐる

アイスランド が發見されたのは西暦八百五十年である。その時の發見隊はノルウエー國から出たのであるが、船に三羽の鳥をのせ、それを案內のやうにして行つたと文獻にある位だから當時未だ舟に羅針盤はなかつたものと思はれる。それが一三三五年英國の學者ペルーにより、磁石とはなんぞやといふ事がはつきり科學的に說明されたのであつた

それ以前 北極に大きな磁石の山があるから針が南北を指すのだらうとか、北極星が磁石の塊りだから針がさうするのだとか神祕的な漠然とした考へよりなかつたのに、彼が出て始めて吾々の地球が磁石だといふ大發見をしたのである。コロンブスは大陸發見へ出かける船の中へ羅針盤を持つて行つた事に詳になつて居る。コロンブスと同時代以後船の中には大抵羅針盤が設備され始めたのである

秦の始皇帝 は磁石の門を造り、物騷な人間にその門から城內へ這入らせぬやうにしたとものゝ本に出てゐる。始皇帝は身の安全を謀るためそうした門を造つたので、物騷な人間がその門を通れば、懐中に呑んでゐる兇器は磁石の爲め懐から吸ひ出されてしまふと云ふのである。それは今からみれば馬鹿げたものであるが、支那では元の時代に磁石を使つた羅針盤が出來てゐて、かの元寇の時には敵の船の中にそれが具へられてあつたのである。今日の上海附近を盛んに荒したといふ和寇にも羅針盤が持ち込まれてあつたと支那の書物には出て居るのである。しかし日本の船が始めて方向を知る爲めに羅針盤を用ひたのは何時頃からかは、はつきり解つてゐない。日本の文獻では慶長年間伊豆の漁師が難船した時、この羅針盤に依つて助かつたと云ふのが最古のものである。德川三百年の鎖國政策で、遠洋に乘り出すといふことをしなかつた日本では羅針盤の利用も西洋よりずつと遲れたのである

滿洲の町 (3)

長風山人

東三馬路を南へ曲がり宮城の所在を目當てに徘徊彷徨しつゝ泥濘の車道、壯外の步道ある町に出た、此處は細民窟であらう、コンナ細民窟を通りつゝ滿洲建國の宮殿地を拜觀しようとは――

この小町の東に繁茂つた荒場を見出した。宮城はそこだと勇氣を加へ急ぎ行く、標札を讀むに曰く新京公園とあつた

園內には小熊一匹と狼一頭檻舍に繋がれ、その他は皆空舍であつた。花園の草花は亂叢の間に横生し、石竹、山ぐ花の二三種。動物を相手にする稚童なく、花園に戲るゝ少女も見えず、ベンチは乞丐の群に占據され、亭子は印半纏の人夫に獨占され、楊柳の樹下には人糞紛々として堆く、庭池と死池の畔りには繩切れと襤褸とを積み重ねられてゐる

宮城拜觀の希望も茲に來ては全く放棄し、直に踵を轉じて路に還した。日本橋を橫斷し、入舟町を過ぎ、次第に新京繁華の町筋に來た。折から街角に數多な群集どよめき騷ぐを見た

其處に環立せる群集は皆滿人達である、馬車夫あり、露店あり通行客あり、滿洲紳士あり、そして斷髮新粧の滿洲女性も居つた、彼等は今しも步道の端石に立つて怒り狂ふ一女性の亢奮の姿に見入り、その喧騷の慘絶なるに驚嘆して歡、頭髮は已に亂れ逐々としてふりかざし、その衣服は自ら裂き切り奇聲は天を破り、眞に夜叉天より降つて今地上に躍るの光景である、その女性は正しく朝鮮人だ、その罵言の切れぎれを聞くに馬車夫の暴行を怒れる言葉であつた、私はこの慘憺風景を見逃がすことは出來なかつた、然し彼女は何時までも怒りつゞけ環立者は何時までも面白さうに眺め、街上の喧騷は容易に解消されなかつた

新京の平和を震慄させた朝鮮女性の勇猛を見殘して、西公園に向つた、西公園は近代新京の改粧とともにその姿を更へられた彼の新京は素晴らしき豪華街で展開される。青色紅色の電飾を見當てに行く、正しくこの街は新京の黃金地と見込んだ、新京の歡樂地はどんなであるか、往來の人は稀で店舗は已に戶を閉し、窓戶は已に締め込み、寂として人蹤參差である、さてもこゝは新京の現代版であるか、官衙町であるか、奇異なる惡魔と淋しき惡臭に追はれて遂に見ゆる曠野の燦光を目標に步いた、若しや匪賊の片割やギャングの襲擊に出會ひはしまいか、左右を警戒しつゝ、その燦然電飾の下に近寄つた、料らざる發見は映畫館であつたことだ、流石は建國首都の映畫館だ、渺々たる平野の間に孤立せるその光景は誰れか漫畫新京と思はざるものやある

農本朝鮮の爲に

商工政策への轉換論を吟味【八】

江上征史

穏和な意見として味ふべき所が多い。筆者の一知人はこの對策として『工業品統制法』といふものを考へた。それは米穀統制法と略ぼ同樣な機構の立法を以て產業の限產を解決せんとするものであつて、國家が重要產業の製品に對して生產費を基準したる法定最低値を以て希望に應じて買上げ最高値を以て拂下げをなすといふ制度である。之を自由主義の頭で考へれば幾多の矛盾を感じやうが統制經濟の立場からは確かに一案たる價値があるであらう。工業生產者としても『高く少く』賣る利益よりも安定せる價格を以て『安く多く』賣ることに利益を發見する場合、必ず後者をとる事は疑ひが無い。農產品の工業に對する新しいバランスは、必ずしも米一升を二圓にする事ではなくして、肥料、農具、自轉車、セメント、何に限らず工業製品の値段が從來の二分の一、三分の一に引下げられる方法によつて成立する途のある事を忘れてはならない。生產制限が解かれて安い品物が豐富に提供せられる所に初めて高度の文化が起り產業の公益的使命が果される

要するに農產と工產とのひどい鋏狀價格差が狹められる事は直ちに農村の繁榮を促すと同時に、都市經濟にとつて購買力の培養となる。然るにもし今の儘を以て推移すれば農業は勢ひ內地の產業組合運動の如き形に於て自衛行動を都市經濟に對して執る外に途が無くなり、對立情勢を激化せぬと限らない。昨今唱へられる農產品の販賣統制といふ如きも、之を徹底せしめると生產の制限に至らねばやまぬが、都市、農村互ひに生產制限、價格吊上げを以て爭ふに至れば國民經濟は自滅の運命に陷る外ない。これは何うしても國家の意思を以て、全國民の利益、福祉を標準として解決されねばならぬ。而してその可能は必ずある

ロンドン商業會議所長某氏は『此の經濟混沌を緩和するには要するに一寸した工夫、即ち街路上を無秩序に走つて混雜に陷つて居る自動車の列を、交通巡査が手をあげて整理をつける程度の工夫が缺けて居るだけだ』といふ意味の事を言つて居たが若し近き將來此の問題を解決し去つた後になつて過去の混沌と貧困を顧る時、吾等は『何だ、こんな簡單な手數で濟む事だつたのか』と苦笑する位のものであるかも知れない。コロンブスが卓上に卵を立てた話をそのまゝに。

二、力强き農業擁護の機運

筆者は決して未來の夢を描いて理論の遊戲に耽らんとする者ではない。これは現實に我が國民の直面せる大問題にして、步一步として解決を進めねばならぬ國民經濟の最大眼目である。これを世界の優秀なる大國民が解決し能はぬといふ法がない

經濟は今でこそ陰鬱にして慘虐なる自然現象の如き感じを與へ、不可抗の威力の如くも思はれるがかの關西の大風水害や、南鮮水害といふ樣な慘事突發するや、皇室は直ちに大御資の上に聖旨を施させられ、國民の間には期せずして激しい互助の作用が起つて罹災者を救ひ抱へのである これ日本國民の有つ特異なる經濟觀念の論理的側面である。國民の半數以上たる農民が永ゝ悲慘なる境涯に置かれ來た、これは自然現象の代りに經濟機構より來た不斷の慢性的災害とも云ふべきものであつて此の大量なる罹災同胞を國家社會のソリダリテが永く見放しにする譯がない。果然、全國の政治、行政の機構を通じて强烈なる國家の意思が農村救濟の上に現はれは始めた。これは米穀統制法を首め許多の立法的努力の上に示され豫算は軍事費に次での優先性を認められ、農村問題に就て理解と誠意なき政治家及び政治勢力は政務擔當の資格を缺くものとさるゝの情勢をなすに到つた

素より自由主義から統制主義に暗澹默移する現過程に於て最大なる經濟問題としての農村問題を一擧にして解決する件の困難なるは謂ふまでもない、然し意志あるところ必ず道がなければならぬ 既に農村を改善し國民經濟を調整する事が興國の機運を振張する唯一の途であることが明かとなつた以上、あらゆる理論と經濟とを善用し幾多の矛盾と困難とを克服しつゝ、最後の解決に向つて暴國の努力が拂はれることを疑はない

今、朝鮮に於て展開しつゝある農山漁村振興、自力更生の運動の如きは、人間意思の經濟支配を期せんとする第一の姿として、深き感銘を時人に與へるものである

如何なる罹災者も、まづその人自ら生活を回復すべき意思と努力とが無ければ之を扶け導く事ができない。久しい窮乏の運命に打ちひしがれて、自ら立ち上る力を失つたかに見える農民に對して、まづその生活意思に鼓舞を與へ、手をとつて抱き起し、之に復活の方向を指し、希望の炬火をかざして居るのが此の運動の現過程である開始以來第三年に入り、經濟指導に於て食糧充實、貸借整理收支均衡の三目標を掲げたる運動の効果は、その指導部面に於て相當滿足すべき成績となつて示されつゝある。而して今後此の運動の範圍を全鮮全部落に及ぼすには猶ほ十年の日子を要すると聞くが、行政力のベストを盡して猶且つ然りとする大事業の中途に於て『農本政策の擴充』はあつても『轉換』は有り能はぬ事であると思ふ

ムツソリーニの御曹子

さすが父にムツソリーニ首相を持つだけあつて、ブルーノ君も世間並の名家の御曹子ではなさそうです、一國民を意の儘に操縦し得る程のムツソリーニ首相だけあつて飛行機の操縦位は朝飯前といふのですから、その子たるブルーノ君も安閑として居れないと云ふ譯、最近見事パイロツトの試驗を通過して他ならぬ父のムツソリーニ首相からその免狀を受取つたさうです＝寫眞は機上のブルーノ・ムツソリーニ氏＝

傳統の日本劍道【九】

大日本武德會劍道敎士 近藤知善

第七、吉田章信博士の著運動衞生學の概要

1 呼吸力の增大

劍道に於ける脚の動作は、馳走及片足踏切の跳躍が多い上に相當重い道具を身に附け竹刀を手にして縦橫自在に使ひ軀幹筋の努力が甚大であるから呼吸作用が甚しく向上する、一面に於ては斬擊動作は胸廓の縮脹を促進するもので呼吸を自由にし其適勞を豫防するものである、即ち胸廓を擴張し從つて肺臟は强壯になる、世の劍道家の胸廓の發育を見ると思ひ半ばに過ぎるものがある、殊に我國民のやうに跪坐する習慣あるものは努めて劍道の如き胸を張る運動を選ぶが至當である

2 心臟の發育促進

劍道の運動は心臟の動作を最高度に高めて脈搏增加をするものであるから本運動によつて心臟は充分發育を促進せられ其作業力を增大する事が出來る、多くの劍道家が長時間に亙つて試合を行つても毫も心悸亢進を起さないのによつても明である

3 筋肉の發育と鍛鍊

竹刀を持つ樽の運動は適當、局所的力練習で、上肢の筋は悉くよく努し、著く發達す劍道に於ては屈筋伸筋が鍛鍊せられるが吾人日常の生活は主として屈筋が使はれる故に二者相俟つて初めて圓滿に發達する

4 皮膚の鍛固

短時間にして發汗する事の著しさは運動中劍道に及ぶものは甚だ稀である、須臾に稽古者は一面汗に濡ふのである、此場合皮膚の機能が向上して居ることは勿論である、運動後は單に布を以て汗を拭ふに止らないので進んで冷水摩擦を行ふは合理的でこれが爲に皮膚の受ける効益は更に甚大である

5 神經系統の機能

（イ）注意力の集中 劍道は二人對抗して精神及技術を戰はすもので全身の注意力を弛める事を許さないから、注意集中の練習としては劍道に及ぶものは殆どない

（ロ）視覺の銳敏 稽古中互に最も精神を籠めて探索する所は、敵の心の動きと攻擊を加へるべき隙であるから非常に注意作用が銳敏になる、熟達の劍士が面金の狹い格子內に輝く爛々たる眼光は如何に視覺の銳敏なるかを察知せしめる

（ハ）意志發動の容易 劍道に於ける攻防動作は銳敏なる視覺と迅速なる決心とに基く意志發動の最も速に起ることである

（ニ）動作の敏速 動作の敏速は筋の興奮性向上の結果である、技の熟達したものゝ刺戟動作は實に電光石火の早業で之を防がうとする時既に敵の竹刀は早くも己が面上に來て如何ともすべき事の出來ぬは吾人のよく知る處である

（ホ）此の他身體的方面に於ては消化吸收作用は向上し、新陳代謝作用は活潑となり體重は增加を見るものである

廿一歲の祖母

ユーゴースラヴイアのマチルダ・フランチツチさん今年三十一になつた許りだが『私は世界中で一番若いお祖母さんだと思ひます』と言つてる。彼女は十四の時に家出して結婚し十五の時一女を生んだがこの娘が昨年結婚しこの程彼女の誕生日に男の子を生んだからである、とはスピード總子だ

金屬製眞空管

眞空管といへば、家庭用のものでも、放送用のものでも、硝子で出來て居るものと相場が定まつて居る、處が近頃金屬の筒の內に入れたものが出來て來たが、之だと今迄の樣にシールド用のため內側に泥を付ける必要もなし、能率もよく同じ仕事をするものに對して、約半分の大さですむ相であり、破損率は少ないし、非常に便利だとアメリカのメーカーは云つてゐる

新刊紹介

陸地測量學

伊藤敬二郎著

測量の根本となるべき平面、高低の兩測量を一、二編とし、他に第三編に集めて特殊方法として記述してゐる、空中測量、天體觀測の如き普通測量として比較的關係少なく、また現今多く用ひられて居らぬものはその大意に止め、普通測量に關しては殆んど剩すところなく記述されてゐるから農業、工業、土木、軍事等の各種事業に勿論、各種學校の敎科書として、また參考書として好適である（定價四圓五十錢、東京神田錦町明文堂）

詩・研究

京城文學會編

城大文科系統の卒業生を會員に持ち京城文學會が組織されたのは昨年の初冬であつたが、同書はその文學會刊行のシーリーズ第一輯である

同書の內容は詩篇と詩の研究、即ち【詩篇】手以下四篇（小松鳳三）ほのほ以下九篇（杉本長夫）朝鮮の市の日以下四篇（寺本喜一）および【研究】エドガー・ポーの詩的技巧に就いて（杉本長夫）敗亡の詩人リツチャード・ミツドルトン（崔載瑞）等であるが、孰れも眞摯な作品を揃へ、城大卒業生の文學的傾向の大體を知ることが出來やうと言へやう

尚、このシーリーズは第二輯以下が今後二、三ケ月毎に續刊されるとのことである（發行所・京城本町二、日韓書房、定價卅五錢）

農村教育の革新

山本正英編

昭和九年度は實業敎育五十周年に際して各種記念事業の企圖さるゝに當りて、農業學校長協會が農村敎育革新方案を廣く各地の同志に募つた、その應募二百八十篇のうち、斯界の權威者によつて入選決定したものが本書に錄する十六篇である、いづれも提案されたるところのものはその貴き體驗に基き農業教育の刷新につき溢るゝ熱意を示した眞劍なものであつて、本邦農業敎育の動向を示唆する貴重の論文である（定價一圓五十錢、東京神田錦町農業圖書刊行會）

經濟統計年鑑（昭和十年版）

ダイヤモンド社

記事の內容は統計の理論に拘泥するよりも寧ろ實用上の價値如何に重きをおいており、從つて記事の配列編成には獨特の方法を採つてゐる。年別は約廿ケ年間、月別は約三ケ年間を示し、長期間の變動を知るに便ならしめたほか、時には大膽な推定や比較や合計や差引やを施すほか關係の諸統計を綜合編輯して、全貌と結論を手早く示すことに努めてゐる等、使用上の利便は絶大であると思ふ（定價一圓五十錢東京麹町內幸町二ノ二ダイヤモンド社）

世界纖維界と蠶糸

今村省三著

本書は著者今村省三氏が十數年間に亘る努力の結晶ともいふべき資料によつて各紡織用纖維の特色を明かにし、蠶糸が此等纖維中にあつて如何なる地位を占めるかについて詳細に記述したもので、最も實際なる研究である（定價三圓二十錢、東京神田錦町一明文堂）

ウテナの大懸賞

いますぐ解答を送りませう！

締切迫る

賞品は

東京特製明麗ゆかた 五千反 五千名様に一反宛贈呈

特賞 五百名様 ジヨーゼツト明麗ゆかた

籤外賞十萬名様 ウテナ脂取紙

解答は

一、山路さんのクリーム（〇〇〇クリーム）

二、この賞品の浴衣の名（〇〇ゆかた）

三、御住所氏名と、この新聞名

右の解答を

ウテナ雪印クリーム、ウテナ水白粉、ウテナポマード、ウテナ化粧水、ウテナほゝ紅等、ウテナ化粧品を御買上げの上空函（他の用紙も可）に記し、必ず封書で、左記あて郵送して下さい。

東京本郷區本郷二丁目 ウテナ本舗懸賞部

▲封筒は手紙と同じ、約四匁まで三錢です。不足にならぬやう御注意下さい。

▲函の蓋と底は切捨てゝ下さい。

▲お一人で何度お出しになつても差支へありません。

締切 六月三十日

七月初旬發表、直ちに賞品を差上げます。

東京本郷 久保政吉商店

10.6—4.2

朝鮮郵船定期出帆

△印ハ船客斷リ

●北鮮新潟連絡船開始
新京丸、重噸四、一〇二噸）定員一等十二名、二等四十三名、三等百二十八名
雄基 三ノ日 午前六時發
羅津 三ノ日 午前八時着 午前九時發
清津 三ノ日 正午着 午後五時發
新潟 五ノ日 正午着
新潟 七ノ日 午前十一時發
清津 九ノ日 午前八時着 午前十一時發
羅津 九ノ日 午後二時着 午後五時發
雄基 九ノ日 午後七時着

北鮮橫濱直行 東京—清水—名古屋—阪神—關門—コース
△長白山丸 羅津七日 雄基八日 清津十三日 釜山—關門—大阪—
北鮮東京行 名古屋—清水—橫濱寄港
長壽山丸 雄基三日 清津三日 元山四日
○急行船 關門—名古屋—清水—橫濱寄港
盛京丸 雄基八日 清津十日 元山十二日
西鮮東京行 關門—大阪—名古屋—清水—橫濱寄港
△江原丸 仁川十六日 群山十八日 木浦十九日
△佐賀丸 新義州三日鎭南浦四日 仁川六日
北鮮名古屋行 釜山—博多—關門 阪神寄港
○陸軍運輸部御用船
立神丸 雄基二十日 清津一日 元山三日
北鮮大阪行 釜山—博多—關門—神戶寄港
慶州丸 雄基 日 清津 日 元山六日
春川丸 雄基三日 清津三日 元山四日
西鮮大阪行
○南部線 釜山—關門—神戶寄港
釜山丸 仁川十六日 群山十七日 木浦十八日
清津丸 仁川九日 群山十日 木浦十二日
○北部線 博多直行—神戶寄港
金剛山丸 新義州八日 鎭南浦九日 仁川十三日
漢城丸 新義州元日 鎭南浦二日 仁川三日
金剛山丸 新義州八日 鎭南浦九日 仁川十三日
敦賀行 新興灣—羅津—清津—城津 延長
慶安丸 雄基八日 清津九日 元山十一日
鹿兒島・清津行 釜山—博多—長崎寄港
錦江丸 仁川十六日 群山十七日 木浦十八日
○海外直行船 長崎寄港
清津丸 大連二十日 仁川三日
西鮮清津行
平安丸 仁川十二日 鎭南浦二日 釜山十五日
北鮮上海・青島行
平安丸 清津十八日 釜山二十日
上海行 港 青島延長—群山—木浦寄
平安丸
仁川 日 鎭南浦 日 釜山元日
青島行 安東—芝罘—大連寄港
會寧丸 仁川一日 鎭南浦二日
大連行
錦江丸 仁川九日 鎭南浦 日
櫻島丸 仁川元日 鎭南浦二十日
浦鹽行
漢江丸
元山二日 清津五日 雄基六日
△乘船貨金低廉船中食事附
△右ノ外臨時臨時船ヲ配船致シ船腹ノ潤澤ヲ取計ヒ居リマス
日本郵船定期出帆
橫濱 六月廿二日
神戶 六月廿七日
門司 六月廿九日
歐州行 宮崎丸
桑港行 淺間丸 橫濱 七月九日 神戶 七月十一日
濠洲行 賀茂丸 橫濱 七月十九日 神戶 七月十九日 長崎 七月廿二日

京城南大門通リ五ノ一
朝鮮郵船株式會社
代表電話本局四一九五番
釜山支店 大倉町 電話四〇二三番
元山支店 海岸町 電話長一三四番
仁川出張所 港町 電話長三五一番
北鮮出張員 清津府北星町
京城代理店 朝鮮運送會社
鎭南浦代理店 朝鮮商工會社 電話四八〇〇番
仁川代理店 朝鮮運送會社
群山代理店 群山海運會社
木浦代理店 朝鮮運送會社
釜山代理店 大池回漕店
元山代理店 朝鮮運送支店
城津代理店 朝鮮運送支店
清津代理店 國際運輸支店
雄基代理店 國際運輸支店

春窮を救ふ妙案
食糧資金を貸附け
初秋に共販で回收

【咸興】三割以上の高利も背に腹は代へられぬ春窮期の穀物豫買であるが、主産物たる大豆が昨年の凶作により今春の豫買が一層激甚なるべきを北青郡農會は同郡の主要農家へ六萬圓の低利資金を得て一戶當り最高二十圓を限度とする食糧資金を貸附け初秋の收穫期には共同販賣その他有利な處分法を斡旋し資金の回收を圖る豫定で目下貸附中である

邑面長會議

【海州】郡では廿四、五の兩日郡廳會議室で邑面長會議を開催した

規模全鮮一を誇る
農事研究の殿堂
咸興盤龍山背麓にやがて實現する
綜合的農事試驗場

【咸興】咸興驛東の咸南農事試驗場は北鮮農業界の躍進に伴ひ調査試驗事項の激增を來たし現在の施設では不便甚だしきを感ずること撤明であるが一面府勢の進展、都市計畫の將來に對照して現在位置に於ける擴張困難なため本年度から二ケ年繼續事業として水田作、畑作とともに理想郷と認められる盤龍山背麓の咸州郡州北面西陽里に移轉し敷地十萬餘坪を買收整地し既に麻稻の育成等に一部の試驗を開始し廿五日諸建物の建築工事を請負入札に附した

本年度の建築工事は本館等を除き作業舍、收納舍、農具舍、倉庫、原種庫、農夫舍、堆肥舍、牛豚舍、職員宿舍等の急を要するもので二萬四百八十圓で近森組に落札、七月初旬起工、九月中旬落成の筈であり來年度は本館、溫室、講堂等を建て增して秋爽涼の候盛大な竣工祝賀會を開く

更にこの隣接地に原蠶種製造所や種畜場も移轉し相互連絡をたもつと共に進んで農業經營全般に關する綜合的な試驗調査を實施すべく原蠶種製造所は既に植桑を終つたかくしてその規模の大なると綜合的なる點に於て將來全鮮隨一の農業技術殿堂たらしむべく意氣込んでゐる

七四聯隊將校
鐵原で演習

咸興步兵七四聯隊小關中佐以下將校三十名は去る廿六日正午來鐵、現地戰術演習をなし驛前金剛館及び鐵原館に分宿翌二十七日午前九時發金剛山へ向つた

咸興の市街改良
道土木課も大いに贊成

【咸興】既報、總工費七十五萬圓十一年度以降五箇年繼續の咸興市街改良工事に關する年額六萬二千五百圓づゝ總額三十一萬二千五百圓の國庫補助申請は廿五日總由[illegible]たる咸南土木課に到着した、道土木課では諸工事の勃興に伴ひ府勢の進展人口の增加激甚なるものあり地勢的に舊市街との關係上低濕地に市街は膨脹發展しつゝある情勢に鑑みて本計畫の如き下水整備、幹線道路の改修改良は刻下の急務と認められ且償還財源も確實で道費でも相當額補助の見込であると全幅の賛意を表し近く「申請通り國庫補助相成りたし」と副申する筈

俗僧を篩ひ落す
心田開發のため乘り出し
大衆の指導的立場を闡明
普賢寺一門の淸掃

【新義州】本府の心田開發、寺刹興隆に步調を合せ、平北道でも心田開發に一步を乘り出すことになり、道學務課で具體案作成を急ぎつゝあるが、平北の寺院は普賢寺一院でその末寺が五十八箇所あり、現在のところ寺院の威嚴を汚すやうないかゞはしいものはないが、宗教家として大衆の指導的立場に立つには缺點のある僧侶も多いので、僧籍調査の上近く僧侶の淸掃を行ふはず、このために普賢寺住持金法龍氏を道に招致、實行につき協議を行ふ豫定である

規格統制と同時に
木炭の大增産
組合を新設し資金を融通
道外の販路を斡旋

【羅南】本府の木炭增産計畫に基き咸北道でも九月一日から規格統制を實施、技手十一名と兼務十五名を配置し規格統制に一步を進めることになり過般木炭を主題とする道內林業技術員會議を開催、出荷促進計畫を練つた、即ち昨年の製炭量は三百二十萬貫に達し、前々年から二年の間に約百萬貫を增産するに至り道內消費量百五十萬から二百萬貫を差引いた百四、五十萬貫は道外に移出され、仕向地は平壤、鎭南浦、仁川、敦賀、新潟、舞鶴、阪神地方で內地向は移出の六割を占め、鮮內は白炭、內地は黑炭が需要されてゐる情勢かくの如く製炭の增加は漸々移出炭の增加となるので、先づ製炭增加を圖るために從來の木炭同業組合に代つて道內主要木炭組合を新設しこれが聯合會を設立し低利資金三〇萬圓程度の融通を計り、製炭者に對し製品代價約八割見當の交附金により製炭增加と同時に道外大口の販路を斡旋すべく、明年度から實施を期し準備をすゝめることになつた、なほ本年度の檢査手數料は九月以降六千圓の徴收を見る豫定であるが、來年度は五貫俵二錢、十貫俵四錢で一萬圓以上の手數料が徴收確實と見られ急速には實施し難き生産檢査へ徐々に進んで行かうといふのである

仙境紫雲洞

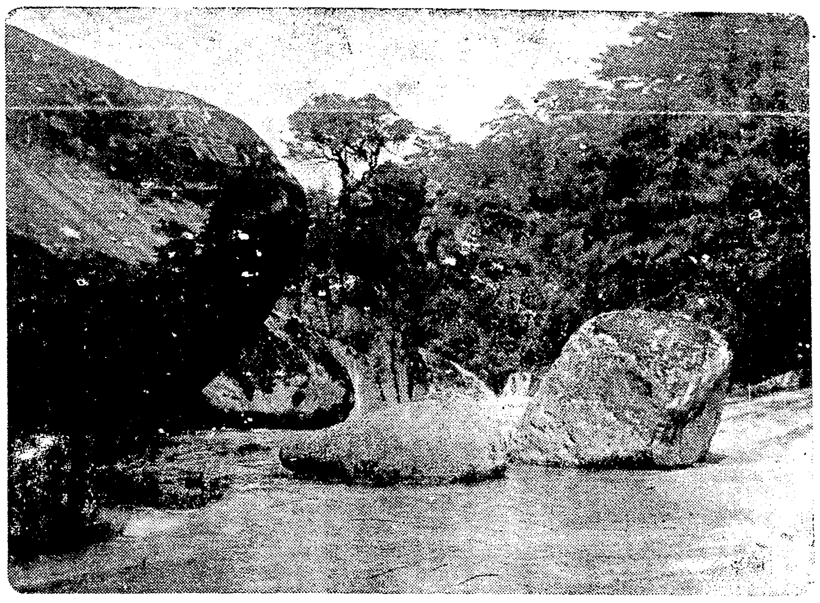

【開城】山高からずして秀麗、水深からずして淸澄、山色、水明、泠瀧の絶景にして、しかも居ながら遠景、近景、絶景ならざるはない紫雲洞は開城驛より北方、十町餘にあり、夏日暑を避け山に遊ばんとする人はぞふ杖をひくべし……

新興咸南に
捧げる讚歌
鐵道協會員の感想錄一篇
輝く躍進に驚く

【咸興】新興咸南の實相を探るべく過般赴戰江や長津江水電工事を見學した鐵道協會員の感想錄―朝鮮咸興驛は新興鐵道興南線の分岐點であるが水電建設用材輸送のため現行一日の客貨列車發着回數は定期のみを算して興南線七十二回、咸南線四十八回計百二十回(京城驛は百二十七回、龍山驛は百十八回)に及び小驛に似ぬ繁昌さである

まづ諸事業行進曲の心臟部たる西咸興驛を拉して朝鮮第二位の驟繁な列車の繼續狀態に一驚し日本全國の鋼索鐵道(インクライン)延長と最急勾配比較は

敷設地	延長(粁)	最急勾配(千分)
生駒山(奈良)	[illegible]	[illegible]
箱根山(神奈川)	[illegible]	[illegible]
信貴山(奈良)	[illegible]	[illegible]
摩耶山(兵庫)	[illegible]	[illegible]
妙見山(兵庫)	[illegible]	[illegible]
朝熊山(三重)	[illegible]	[illegible]
筑波山(茨城)	[illegible]	[illegible]
比叡山(京都)	[illegible]	[illegible]
男山(京都)	[illegible]	[illegible]
高尾山(東京)	[illegible]	[illegible]
比叡山(滋賀)	[illegible]	[illegible]

であるが我が黄草嶺は延長七キロ、最急勾配一〇〇〇分の四五〇で實に三尺五寸を進むごとに一尺を上り更に見貨株の赴戰嶺は何と延長七キロ一二、最大勾配一〇〇〇分の七〇〇といふ物凄さである……こゝでは押しも押されもせぬ日本一、次には

その府營西里の常設市場を見る市場は賣手も買手も皆婦人だ、品物を並べてゐる女も[illegible]主婦である……男女共に生き生きと働くのに感心する、全朝鮮が咸興の如く男女共に生産的に働くやうにならねば朝鮮の將來も多望とはいへまい

「男女共稼ぎの咸興地方婦人の堅實さに[illegible]へず」と絶讃し新任知事さんもその適任匆々高原地帶の開發を高唱將來一層期して待つべきものがあらう……「自然に對する反逆振りは山精水魅を驚かし天神地祇も面を背け給ふべきもこれこそ全、地勢を利しての自然を活用する利用更生の尤なるもの、立派な自力更生であり見事な自給自足でありこの事業も咸南に於いて成り、咸南もこの事業のために榮ゆる……」等各種事業を總括して全鮮のためにも日本全體としても躍進咸南の將來に期待以上の期待をかけてゐる

盗んだ植木で大道店

【羅南】植木を盗むしやれた泥棒――咸北清津府新岩洞四[illegible]は去る二十三日午後五時頃羅南驛前松浦商店前で見事な盗難用の松をたらべて客を物色中[illegible]途方もない安値でお客を[illegible]くあるまい

國營種馬所移轉
準備工作着々進み
十月には全部完了

【羅南】十八年計畫で産馬五千頭を目指す國營種馬所の羅南移轉はその後着々進捗中のところ今回更に三萬圓餘を投じ清津安田組の手で宿舍、事務室、馬繋場等の新築を行ひなほ羅南橋上流から通ずる道路整地の設定も終り近く諸工の運びとなり十月竣工と共に全部の移轉を終了の筈でやがて數千町步の[illegible]原野に嘶く駿馬の群を見る日も遠くあるまい

羅南警察が總見取調べの結果去る二十二日夜十時頃清津相生町中華民[illegible]社から衣類を盗み二十三日羅南に國領事館附近の內地人宅からまた持ち運んだものと判明

少年二人組
薩摩守

【羅南】やり損つた二人組の掏摸――咸北鏡城郡[illegible]面[illegible]六寺時春[illegible]は[illegible]と今月十日朝職を求めて新興の南陽へ志したが、職に見當らず[illegible]は一圓、僅に二圓しか懷にない心細くなつて歸郷しようと思つたが南陽から鏡城までは一人二圓九十一錢の汽車賃がいるので[illegible]去る十九日南陽から會寧までの切符を二枚(三十一錢)で買ひに乘り越して會寧に到り、更に古茂山行の汽車にマンマと下車、更に古茂山から汽車を買つて羅南[illegible]が古茂山に下車し、[illegible]が無[illegible]つてゐるのを[illegible]に引渡され取調べの結果に前記の次第と判明、羅南署に[illegible]

最後の決戰を終り
浮城堂々と凱旋
灣上で海軍機の低空飛行
觀衆は妙技に醉ふ

【元山】二十四日午後四時第三回對抗演習の火蓋を切つた佐鎭聯合警備戰隊は既報の通り司令官の指揮する鎭海警備隊及び馬山[illegible]防備戰隊の大半と佐田防備戰隊司令官の指揮する防備戰隊、鎭海要港部艦艇の甲乙兩軍に分れ白波を蹴つて灣內外を馳驅し砲聲に煙幕の張下の驅逐隊特務艇、佐世保水上機に水雷艇が壯烈な演習が行はれてゐたが二十五日には戰場に東海方面に移り艦影は灣內より没し去つた。これと同時に待機中であつた佐世保水上機は松濤園の第二飛行基地を離水し東方の戰場に向つて飛び戰正に闌の感を懷かしめた かくて二十六日朝には戰大體終りしものの如く第廿七驅逐隊追[illegible]六、第廿七掃海隊[illegible]六五、六七、六六、第廿六水雷隊初雁、眞鶴、千鳥、二等巡洋艦妙高、北上、水上偵察機[illegible]が再び威風堂々入港、萬歲半島前近より松濤園神合にかけて投錨し敷設巡洋艦第一等巡洋艦妙高は灣外で掃海、掩護の作業を續け午後[illegible]一部も入港投錨した、この日午前十時より佐世保以上偵察機飛行艇及び能登呂の艦上機並に大村飛行隊の一部參加した合計二十二機、大機橋を中心に明日の分列式豫行演習を行つたが司令長官の受閲場所たる大桟橋上には豫定の時刻午前十一時カッキリ碇泊中の艦艇々船のマストと殆んどすれ／＼になるまでの低空に降下し來り觀衆は思はず首を縮めた

羅南各隊
聯合演習
一日から施行

【羅南】羅南各隊の聯合演習は七月一日から三日間羅南を中心に施行される

危險な道路
改修を要望

【會寧】會寧驛から淸津に通ずる國道中茂山嶺から古茂山までの間に荒れるにまかせて久しく修繕しないため自動車の進行には非常に危險で乘客も運轉手も命懸けの有樣なので改修を要望されてゐる

羅津の賭博

【羅津】內新安洞[illegible]二四九、無職[illegible]は去る四日から二十一日までの間每日自分が親元となり[illegible]名とチーハーと稱する支那賭博を[illegible]蒼坪裏山で開帳したことがこの程發覺、一味を一網に逮捕取調べ中

野球珍試合
記者團[illegible]敗

【咸興】咸興道廳[illegible]の人氣員つた挑戰にすつかり慌てた記者團定員かつ／＼の即席メンバーで廿五日午後四時半から一番校庭で軟球珍試合に應ずる

	1	2	3	4	5	6	7	8	9	計
道廳	[illegible]									
記者團	[illegible]									

道中交代の苦心[illegible]……

武藏山一行
羅津で興行

【羅津】羅津合地を巡業し[illegible]大相撲武藏山一行百五十名は來る三十日羅津で晴天一日の興行をすることになつた、勸進元は木村淸氏

柳多島橋に
應急の修理
架替へまで放置出來ず
道から本府へ交涉

【豊山】豊山江上流の國境柳多島橋は過般の降雨增水で流失の危險に瀕したとは既報したが、同橋はこの增水で橋脚二基を攫はれ爾來豊源、琿春間の自動車も運行不能となり、兩地連絡に甚大な支障を來してゐる、今回流された橋脚は昨年の洪水で橋梁一部流失の際にも流され、昨年秋修築の時補強したもので、河床の地盤の關係から橋梁設計を變更せざる限り今後も萬全を期し難いものとされてゐるが同橋は既報の如く今明兩年度の繼續工事で架け替へられることになつてゐるもので、竣工までこの儘放置し得ない重要[illegible]である[illegible]ため應急修理の必要があり、二十五日咸北道土木課長[illegible]手土城、これに關して本府と交涉することになつた

支那街の賭場嵐
四名を一網

【元山】支那人を中心に內地人も交る麻雀賭博團が元山署に[illegible]れた――二十四日午後十時頃かねて元山署で怪しと睨んでゐた府內春日町(支那人街)八五支那人[illegible]工張[illegible]方で海[illegible]通三丁目[illegible](二)春日町八〇支那[illegible]石商[illegible](三)支那領事館コック陳國[illegible](四)野菜行商支那人那[illegible]この四名

人の動き

▲山[illegible]長[illegible]日
▲[illegible]
▲[illegible]新聞[illegible]社長[illegible]日
▲山本[illegible]局長[illegible]七日
▲伊[illegible]北[illegible]長[illegible]合せのため上城中のところ二十七日歸任
▲坂[illegible]氏[illegible]
▲[illegible]
▲[illegible]
▲[illegible]
▲本宮福氏(咸鏡[illegible]事)同上
▲米澤[illegible]拓本社經理課長 轉任挨拶のため廿六日本社午後咸興局來訪、廿八日午前十時廿三分羅南發列車で赴任

三水の雹害甚大
九百數十町步の作物全滅し
道に救濟方を要請

【咸興】去る九日夕刻三水郡好仁江鎭、自西の三面を襲つた降雹は二十八箇里七百二十一戶の耕地九百三十四町步に積雹二寸を超え生育中の馬鈴薯、燕麥、大麻、亞麻等の作物を全滅せしめ被害總額二十九万九千三百圓と集計されこれが救濟策は蕎麥の代作以外に認められぬため所轄三水郡では廿日附道當局に對しその罹災一百二十二戶[illegible]斗代三千九百九十六圓の凶歉救濟費支出方を要請して來たが當局ではば廣外の慘害に同情は寄しながらも豫算枯渇のため拱手傍觀の外なしとしてゐる

城川江の改修用地
地主二名に收用令適用

【咸興】五月一日事業[illegible]

むづかしい質問に
廳員は冷汗三斗
孫江原道知事に隨行して
更生楊口を視る(上)

【春川】孫江原道知事は地方情況視察に農作狀況視察のため廿四日午前八時孔官房主事及び記者を同伴楊口郡へ赴き同日午後七時過ぎ歸着した

一行を乘せた自動車は京城五里津を四十八キロ、麥を刈り、田植を取る農夫の姿を道の兩側に眺めながら進む麥は豐作、田植ゑは終り今後の天候さへ好ければ今年は大豐作でいづこの農村もどことなく活氣に滿ちてゐる

×　×

午前十時、郡正門に着いた一行は多數の出迎へを受けて郡廳に入り職員に對する質問が一段落のところへ、郵便所長等の諸の公職有力者が押かけ、懇談少時、午後一時郡守から管內狀況を詳さに聽取し、更に郡農會を引見、その[illegible]分擔事務について知事の豐富な農事の識を傾け微に入り細に亘つての質問に廳員は冷汗三斗の態、郡職員に對する一場の訓示を與へる、以下その要旨

×　×

諸君の熱誠と御努力とにより實績が擧げられつゝある事はご同慶に堪へない、然し乍ら各部門を詳細に見直した時今度更に一段の奮鬪努力を要するものが尠くない、殊に農家更生計畫の眼目たる食糧の充實、現金收支の均衡、負債償還の三大目標を完全に達成せしむるには指導上幾多の難關があること〻思ふが、そこは第一線にある郡面職員諸君の一層の努力に俟たなければ効果は擧げ得られない、この事は過般の郡守會議で高調力說したところであり、既に諸君もお聞き及びのこと〻思ふ、朝鮮の農村更生計畫の擴充によつて初めて疲弊を洗算し理想郷を建設し得るもので行政の重點も專ら更生部落の指導に置かれてゐる而してこれが目的達成には各機關が渾然一體となつて邁進せねばならぬ、更生計畫指導と各般の施設が併行して行かねばならぬと思ふ、從つて郡內どの部落も同じレベルで進むべきでかくして全部落全農家をして同じ軌道に進ませるところまで徹底しなければならぬ、それには諸君の熱と力と魂が入らねばならぬ更に國體觀念の明徵、公紀の肅正は最も重要で邦家のため益々もご盡力と御勉强を願ふ

×　×

二十分餘に亘る懇切な訓示を終りそれより面、警察、學校、金融組合、郵便所、農蠶實修學校、乾繭場等の巡視に出かける

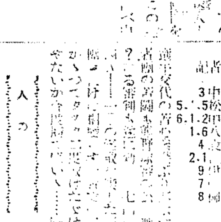
ラクトーゲン
ナウトゲンサ　乳粉兒育
良へ 牛乳ヤミルクハ確實ニ萬イデス

優良ワタナベ 本舗
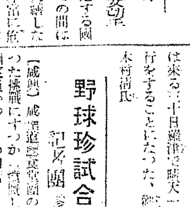

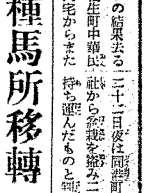
レーベン
神經衰弱　絶好の良劑
◎不眠症や精力衰退
◎頭痛持や記憶減退
◎逆上症や遺精夢精
東京銀座西一丁目　弘済醫院　中南孝太郎　振替東京[illegible]

塗って爽快！使ってニッコリ
藥のキヽメ！水虫たむしいんきん
小林
タムシチンキ
適應症　水虫　たむし　いんきん　ハタケ　シラクモ　其他　皮膚諸症
定價　三十錢　五十錢　壹圓
株式會社　小林大藥房　大阪[illegible]　名古屋[illegible]

水利王國大旱魃
大雅貯水池斷然放水中止
水飢饉で大恐慌來

【全州】水利王國の全北地方はいよいよ水飢饉に襲はれ、益沃水利組合大雅貯水池は二十五日午後八時斷然放水を中止し水利區域の稻作は水不能となつたので農家は大恐慌を來し、ひたすら天を仰ぎ雨を待つてゐる

消防小頭の公金横領
更に擴大か

【釜山】既報＝釜山消防組消防小頭山□参太郎（□□）にかゝる横領□□事件はその後釜山署高井刑事部長が主となつて大正十三年以來の會計帳簿及□金通帳を證據品として押收し詳細に取調をすゝめてゐるが同人は會計、庶務その他一切の事務を一人で切盛りしてゐた關係上、犯罪件數も相當多く、機械器具の購入にあたり商人と結託して不正行爲を働いた事實もある模樣で事件は更に擴大するものと見られてゐる

永登浦邑の京城合併
京城側で準備工作の最中に 永登浦邑側は突然反對表明
はやくも前途に一暗影

【永登浦】京城府勢の擴張計畫に伴ふ永登浦邑の合併については京城府を中心として準備工作を進められその具體的現れの一つとして既に市街地計畫道路を決定發表した位で京城府としては遲くとも來年度には實現すべき意氣込みであるが、永登浦邑としては當事者の京城府に働きかけられ既に邑當局に於て合併計畫の協議に加つてゐるに止まり、邑民の贊否の向背さへ判明せず、從つて邑會としても未だ態度を決するまでに深く考慮するところなく靜觀を續けてゐたが過日開會の改選後の初邑會終了後懇談會を開催し森邑長より非公式に邑會議員の態度を質したところ、意外にも各議員は一致して合併反對の意向を表明した、今後に於ける推移を重視されるに至つた、反對の理由は

永登浦邑の現下狀勢は京城府に合併しなくとも他都市の追隨を許さぬほどの素質をもつて膨脹し工業都市として或は住宅地として將來理想的都市を建設する上に敢へて不自由を認めない、從つて九十萬圓もの莫大な負債を有する京城府と合併してその債務の一部を分擔させられ一方には緊案に伴ふ幾多の緊要な施設を有しながら合併によつて其等の施設すら思ふやうに出來ぬ、寧ろ却つて發展を阻害する結果を招來する虞が多分にあり、それも合併後の府會の制度が永登浦側に選擧權を認めるものであるものなら多少懸念は緩和することができるとしても現在の制度にあつては到底平等の待遇は得られさうもなく、從つて合併後は府會議員を選出することすら不可能であり負擔は加重し施設はできず發展を遲らすことになるのは凡そ想像に難くないとかく不利の條件揃ひになるから總督府としての大方針として否應なしに實行されるものであるなら兎も角然らざる限りは絕對に合併はご免蒙りたいといふにあり、殊に長足の發展に伴ひ計畫された學校の擴充などについては合併によつて差し詰め支障を來すことを慮れあくまで天惠的地の利を活かして繼子扱ひなどの憂き目をみることなく自由に朗らかに伸びて行くことを期待してゐるものである

今度は長城の産繭 レコード破り
なんと十六匁七分に達し 値も朝鮮一を出現

【光州】全南春繭の正常取引で光州農業學校發表同校産繭が十六匁六分といふ日本新記錄を作つたことは既報の通りであるが二十四日長城の養蠶家金大洪氏の蠶十八號と支十六號の一代雜種繭は更に十六匁七分といふすばらしい新記錄を出し從來の最高レコードを見事に破つた、この繭は全南道是製糸會社へ賣り込んだが十貫目四十圓八錢でこれまた今年の朝鮮一の高値で仕切られた

忠南繭の出廻り
すでに十四萬貫 あと一萬貫大丈夫

【大田】忠南の春繭共同販賣は三十ケ所で實施中、二十四日現在の出廻り數量は十四萬貫に達し昨年の十二萬八千貫に比し一萬二千貫を增加し而も品質極めて良好で特等平均であるが今後一萬貫の出廻りは至難でなく結局今春の總出廻りは十五萬貫とみられ昨年に對比し一割八分の增加である

仁川青訓 後援會
青年團で組織

【仁川】聯合青年團では現下非常時局に際し特に青年訓練所の使命の重大なるに鑑み之が後援會を組織し物心兩方面から青訓援助の必要を認め各幹部の發起で會費年額一圓として會員を募り既に入會者二百二十四名に達したので來る七月二日仁川公會堂に役員選擧を行ひ、引き續き生徒の訓練狀況を視察することに決定した因に後援會ではラッパ鼓隊中編制用一切の樂器を寄贈し且本指導員により吹奏練習をも行つてゐる

密陽驛改築
來年度實現方を陳情す

【釜山】密陽驛舍の改築は邑民多年の懸案であつたが、これが實現を期するため廿六日牧島□長邑會議員四名を同伴來釜鐵道事務所で石川營業主任と會見し十一年度に是非實現方陳情要望して引取つた

仁川博文普校 勤續先生表彰

【仁川】仁川博文普通學校では來る七月六日同校後援會主催で十年以上勤續教員の表彰式を行ふこととなつたが當日表彰される者は左の四氏と決した

李榮合、金セシリヤ、黃慈順、崔丁善

列車の只乘り
旅人の俠氣で 事なく故郷へ

【釜山】廿六日朝釜山驛にて長野縣西筑摩郡横川村古旗易（三）が旅費に窮して奉天から無賃乘車を企て京城迄無事に通過したが京城から釜山までの間で乘務員に發見され、その筋へ突きだされたのを同列車で來釜した天勝一座の支配人堀保馬氏がポンと金二十圓を投げ出して旅費を與へ同人は俠氣ある憐みの金に感激して歸郷した

仲仕慘死

【仁川】仁川府宮町一九龍永德方勞働者明龍（二）は二十六日午後三時半頃税關第三號倉庫前岸壁で第二□井丸の荷役中過つて起重機の荷物に觸れて無殘にも右胸部に骨三本を折り直に最寄りの□□病院に擔ぎ込んだが內出血甚しく三十分の後絕命した

鮮航同盟會に對し プール解消慫慂
仁川卸商組合が穀協と提携
積荷も盟外船積斷行

【仁川】穀協對鮮航同盟の紛糾に關し兩者の態度を靜觀の態度をとつてゐた仁川卸商組合ではいよいよ同盟會に對する態度を鮮明にすべく二十六日午後四時から商工會議所會議室に役員會を開き種々協議した結果目標的に丸仁協物協會の主旨に兩手を擧げて贊意を表し鮮航同盟會に對しプール解消を慫慂するに決定を見た、なほ今後は內地取引先側と提携し盟外船との特約を來るべき總會に提案する事となつたこれに關して一卸商は語る

今回の事は別に穀物協會から慫慂されたからではなく我々卸商としても鮮航同盟のプールについては以前から解消要望の意向を持つてゐたが今まで靜觀を續けて來たが移出業者許りでなく移入業者も加はらなければ、この問題は解決しないといふ意向から態度を鮮明にしたまでの事で京城卸商聯合會とも提携今後は盟外船に依て取引し鮮航同盟では荷受けしない方針である

四十男列車に刎ねらる

【釜山】廿五日午後十時南行第六列車が京釜本線院洞勿禁間を進行中線路內に立入つた梁山郡下西面花洞里金成浩（三）を刎ねとばし頭骨を折り、瀕死の重傷を負はせ草梁鐵道病院で手當中であるが生命危篤、同人は妻の病氣を金海に見舞ひその歸途轢倒されたものである

夏のスケッチ＝牛の暑さ凌ぎ

慶北の一面一校
明年度で終るが向學熱旺盛で その後の對策講究

【大邱】慶北道の一面一校計畫も明十一年度を以て終ることになるが本年度に入つて既に二十校を新設し三學期末までに本年度分の三十校を完成し殘る五校を十一年度に作れば一面一校計畫は豫定通り完成することになつた、然し近時向學熱は益々旺盛となり本計畫によつてこれを完全に收容されないことは餘り明白な事實であるから同計畫完行後の對策を如何にするか當局は研究を重ねてゐる

稻田博士の留任陳情

城大教授兼仁川道立病院長の稻田博士が任期滿了し城大醫學部に復歸することになつたとの噂さが立つたので豫て同博士の人格手腕に心服してゐる仁川府民は同氏の仁川引上げを惜み、府民の代表向井、吉木、村田の三府會議員は廿七日午前十一時半京畿道廳に上原□長を訪ひ、稻田博士の留任を陳情した

慶北自作農地 設定を終る
地價の暴騰に祟られて 反別は多少減少す

【大邱】慶北道九年度の自作農地設定計畫はその後地價の暴騰で用地買收問題に種々困難を生じてゐたが道、郡當局の努力で多少反別の減少はあつたもののこの程漸く全部の買收を終り二百五十戸の自作農の設定を完成した、これが購入反別は一人平均畓三反二畝二十歩、田一反四畝二十九歩、總反別畓八十一町八反九畝四歩、田三十五町五反五歩總價格十六萬七千七百七十八圓でこれに伴ふ貸付金額十六萬四千八百七十九圓であるが差引二千八百九十八圓餘は自己資金を持ち出さねばならない樣になつた

慶南道水產會議員
當選者決る

【釜山】慶南道水產會議員の改選投票は漁業者は道內を五區に分ち水產製造及營業者は道內一圓として廿五日左記各氏が當選した

▲第一區 方魚津漁業組合（舊） 後張漁業組合（舊）
▲第二區 伊藤正一（新） 辛具弘（舊） 釜山漁業組合（新）
▲第三區 鎭海漁業組合（舊） 李周完（新）
▲第四區 陳正律（舊） 三谷年光（舊） 鄭彧守（新）
▲第五區 金丸源一（舊） 千炳植（新）
▲營業者 西野喜作（舊） 鵜谷佳太郎（舊） 阿部平松（新）

仁川青年團 滿洲視察

【仁川】仁川聯合青年團では二十六日午後八時から公會堂小會議室で幹部役員會を開き□□□□二十周年記念滿洲戰跡見學について種々協議したが大體日定を次の如く決定した

▲十二日正午仁川出帆（第三十六共同丸）途中威海衛、芝罘を見學十四日未明大連入港
▲十四日旅順、大連市街を見學して夜行にて撫順へ向ふ
▲十五日、撫順、奉天を見物夜行にて歸途につき十六日夜歸仁の豫定

總辭職議員 辭表を撤回
南原女補科の設置 郡守に一任で解決

【南原】女子補習科設置問題で引責總辭職を決行した南原學校組合管理者、議員はその後道當局の意向に基き郡守と懇談、折衝を重ねた結果要郡守に一任する事にして二十五日の懇談會で辭表を撤回することになり紛糾を豫想された問題も圓滿に解決し、今後、極力郡守の斡旋に信賴し初志の貫徹につとめるとを申合せてゐる

家事 大田高女教諭是枝シヅ、四高アイ子▲裁縫 同 則野フミ、同鴨祀白光セツ、公州同劉久姫▲農事（花卉、蔬菜栽培の簡易なる實習作業）大田高女校長秋葉禎之

江景の簡閱點呼

【江景】論山郡內簡閱點呼は廿六日江景邑武德殿で增田七九聯隊長によつて執行

萬引で生活
豪遊から足

【仁川】仁川金谷里中□無職金莫同（三）は府內歡樂境に足繁く出入り豪遊するので兼ねて仁川署の所轄で目を付けられ二十七日引致取調べた所、市內商店から萬引した物を自供したが被害は府內十數ケ所に亙つてゐるらしく目下餘罪追窮中

大豆の麥間作
跡作よりも五割增收
農試場の試驗にもとづき 忠南で積極的獎勵

【大田】大豆の麥間作は從來道內一部で實施してゐたが間作は忠南道農事試驗場に於ける試驗の結果間作の場合は跡作の場合に比し五割位の增收額となり今後獎勵すべき必行事項として今後二ケ年を期し道內全部に普及せしむる計畫で必行區域を定めて改良に拍車をかけてゐるが

今年の改良面積は一萬九千二百九十五町歩、改良豫定面積に對し九割三分、道內作付見込み反別の四割三分

而して麥間作による利益は二萬八千九百四十三石（大麥跡作と間作との收穫の差額を最低反當一斗五升として算出）金額四十三萬四千百三十九圓（石當十五圓）の收益となるので現在の發芽生育狀況は著しく良好で既に四、五寸に伸長したものもあり、目下棉の肥培管理に準じ中耕培土督勵中であるが以上の如く大豆麥間作の効果は增收となるのみならず棉秋、麥收量、棉の肥培等農繁期に於ける勞力の分配を適當ならしむる點に於て最も緊要なる施設とされてゐる

群山に怪賊

【群山】去る廿六日午前二時頃府內藤財町煙草店中村次三郎氏宅の外塀を鐵條網を乘り越え三十才前後と覺しき賊が侵入し臺所の御飯器器と相撲袋を屋外に持ち出し再度侵入して家探し中を就寢中の主人が目を覺し蚊帳越しに賊の背後から組みつき一應取押へたが老齡のこととて力及ばず取り逃がした、群山署では非常線を張り嚴重搜査中

モヒ患者の盜み

【統營】統營面吉野町里モヒ患者金澤政（三六）は去る廿三日午前二時半頃統營新町煙草小賣商任□準方に侵入現金一圓七十一錢及煙草二個を窃取した事を統營署員が探知、検擧された

全□の旅館協會總會

【光州】全南旅館協會の第九回總會は廿五日光州□□井□□で開催され、木浦、谷城、麗水、羅州、寶城郡、長城、地元光州の業者が參加して二十餘名出席し左の提案を協議した 各地と釣合を異にせる當地旅館組合自動車を富士屋以外の旅館に引入れざる降威に關する件（麗水旅館）▲會議錄寫を會員へ送付の件（谷城旅館）▲第十回總會に於て會員表彰の件（木浦旅館）▲團體客のカフェー飲食店料に對する對策（光州組合）▲旅館組合に自動車營業許可當局に要請の件（光州伊勢屋）その他一件

解顔水利十四萬坪に 明年飛行場實現
經費十七萬圓半額を道費で 殘りは期成會と府とで負擔

【大邱】多年熱烈にその實現を要望された大邱飛行場は愈よ昭和十一年度に實現する事に內定したので同期成會並に大邱府當局でも本格的にこれが準備を進めることになつてゐるがその候補地として選んだ院垈洞、月背、東村の三ケ所について比較研究の結果今のところ東村を第一候補地に擧げこれを標準として準備が進められてゐる同地に於ける用地は解顔水利組合の蒙利區域十四萬坪を買收せんとするもので坪當り一圓と見積られこの價格十四萬圓、整地費その他三萬圓合計十七萬圓を地元民が負擔しなければならなくなつた、然るに本道としても郵遞局、稅務監督局等と連絡的に巨額の寄附が民間に振り當てられ割り切つてゐるこの際であるから期成會ではなるべく道費から半額だけ出して貰ひ殘り半額を期成會と府とで負擔することにすれば大した無理をせぬでも間に合ふことになるので極力この方針により奔走することになつた

朝鮮製紙
株割當定り 三千株公募

【群山】郡立工作中の朝鮮製紙會社は總數一萬株の內發起人で五千株を引受け殘り三千株を公募する方針であるが既に發起人賛成人の引受株は確定し公募三千株に對しても未だ認可も得ない矢先から申込みもあり人氣は上乘である

忠南女教員
家事裁縫講習

【大田】忠南道教育會では初等學校女教員をして夏季休暇を利用し家事及裁縫科の實地知識、技能を修得せしめて教育實際化の具體的研究をなさしむべく七月二十二日から五日間大田高女校で家事裁縫講習會を開催し初等學校女教員三十名を聽講せしめる講師は左の諸氏

八幡製鐵
あす大田で 大鐵と一戰

【大田】八幡製鐵野球軍は廿八日京城を離れ大鐵の招聘に應じ廿九日午後一時半から大田議堤グラウンドで大田軍と一戰を交へることになつたが八幡製鐵軍は京城で二勝一敗の戰績であり大鐵軍は都市對抗野球朝鮮豫選で優勝した老巧チームだけにファンの期待に素晴らしい

あの町この町

おめでた 【大邱】朝鮮民報記者池邊國四郎氏今回同社雨森支配人夫妻の媒酌で京城藤村郁子孃と婚約成り廿五日午後五時大邱神社で結婚式を擧げ同七時から公會堂で披露宴を催した、新郎は早大出新婦は京城公立第一高女出身の才媛である

◇【高陽】高陽郡では廿五日小作調停委員會を開き一件を殘し全部調停

◇【密陽】密陽稅務署では廿五日所得稅調査委員會開催

◇【群山】府漁業組合全北道水產會聯合主催の漁業者慰安會は廿六日午後一時から群山劇場で開催數々の餘興があつて盛況

◇【群山】七月廿四、五日の兩日木浦で開催の朝鮮商工會議所理事會議に群山からは中居理事が出席

讀んだ人は皆然ういふ パッと眼前が開けて明るくなつた 希望が湧く 生きる事に張合が出た

何事も心の持ちやう一つだ。と古人は言つた。なる程さうだ。この一語の眞理は昔も今も變りはない。天を相手とし、世界を家とする氣持！ これだ！ 之が何よりも貴い寶だ。クヨクヨと目前の小事を氣にするよりも、先づ『膨脹の日本』一冊を御覽なさい。

又々大增刷 遂に廿八版突破!!

急告 鶴見祐輔先生著 新英雄論

いくら刷つても間に合はぬ 困つて居ります 誇張でも何でもありません 事實です 又々品不足！ お求めはお早く ゼヒお早く願ひます。

男爵 池田長康
鶴見氏は『膨脹の日本』といふ題名を揭げて吾々の前に立ち現れた。我日本の姿は、ありのまゝとされに映し出されたと思ふ。これぞ日本の未來記である。多く暗示が含まれてゐる。苟しくも我が國民たるものは、現在又將來の人たるを問はず必讀すべき好著である。

前內務大臣 望月圭介
鶴見君の『膨脹の日本』を一讀するに、[illegible]

衆議院議員 法學博士 芦田均
[illegible]

『膨脹の日本』

四六判三百廿六頁（送料八錢） 五十錢
東京小石川（振替東京三九二〇）
發行所 大日本雄辯會講談社

アセモ タダレに
シッカロール
內務省衛生試驗所無鉛證明
一圓・五十錢・二十錢
御近所の藥店にあります
御注意！
シッカロールは詰め替へや分け賣りを致しません。
右の樣なものは危險ですから御注意を願ひます。
湯上り――
側にシッカロールあり
その母の賢明を語る……
豫防と治療にキヽメ隨一
株式會社 和光堂
東京・大阪
S大―7

小麥から造つた
美味の結晶
味の素
(登錄商標)
喉元を
美味く過ぎて
殖える血と肉
美味い物は、消化液の分泌を
旺にして、消化をよくする。
然も味の素の如き、使つた方
が經濟と來ては、鬼に鐵棒だ。
AJI-NO-MOTO
味の素
御家庭には
御入用がお徳
宮內省御用達 味の素本舖 株式會社 鈴木商店

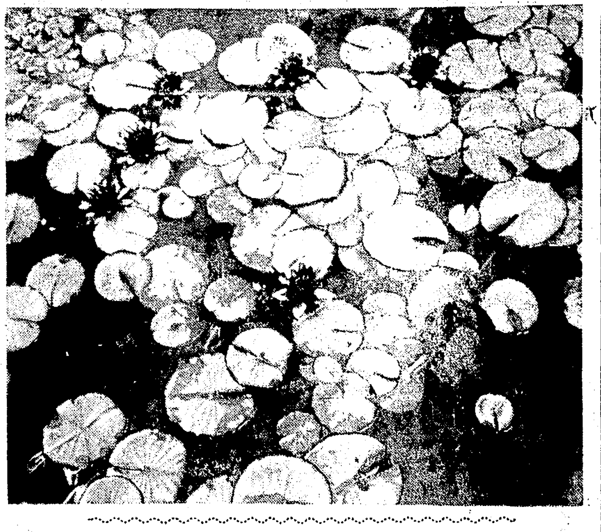

むしさ暑に水邊を想ふ

京城の防疫陣大緊張
敢然、疫病へ突貫
先づ食料關係へ豫防注射
一般へ無料注射を開始

衛生都市建設の途上にある京城府に皮肉にも傳染病患者が續出して廿七日現在で二百五十四名の多數に達し、警務局の調査で全鮮第一の赤紙を附けられる程の病都と化し四十萬府民を恐怖させてゐる、防疫陣の本部である京城府衛生課では、課長の鈴野博士が陣頭に起ち、課員を總動員して病魔撲滅に大童となり、各警察署も必死の活動である、とまれ！府衛生課では府民の保健を思つて廿七日から當分の間府衛生試驗場で無料で傳染病豫防注射を施行、一方本町警察署と諮つて廿八日から京城驛構內にある魚市場の出入商人及び關係者一千五百名を初め蔬菜屋、豆腐屋その他食料品販賣人關係五千人に對して強制的に檢便を行ひ、傳染病保菌者の早期發見に努めることとなつた

盜みも盜んだ
靴五十二足
外に貴金等モりく 十二の變名もつ泥棒

二十七日午後二時頃スマートな洋服姿で京城鍾路和信デパート前を徘徊する男を鍾路署員が連行取調べたところ、これは驚いた十二の別名を使用しては當局の搜査網を巧に潛つてゐた泥公、住所不定前科一犯金鍾根(三七)で今春以來玄關先で紳士靴に失敬し時には家人の留守を見ては貴金屬、洋服類も窃取し府內各質店に入質しては貴公子然としてゐたもので自白しただけでも靴五十二足、金時計、寫眞機等十五件約千圓位で外にも各質店から續々贓品發見される有樣に係官もあきれてゐる

臺灣震災義捐
京城五千餘圓

京城府では過般の臺灣震災に對し一般府民より義捐金を募集中のところこの程總額五千三百三十圓三十一錢に達したので之を震災地に向け送ることとなつた

村上多喜雄
無期
言渡さる

【東京電話】共産黨リンチ事件のトツプを切つた靑山學院中途退學の村上多喜雄(三〇)に對する治安維持法違反並に殺人事件は東京刑事地方裁判所第七部神垣裁判長係で審理中のところ、廿七日正午求刑通り無期懲役の判決言渡があつた同人は昭和六年共産靑年同盟に加入、翌七年六月共産黨統一大公判が東京地方裁判所で開廷された際岩田義道の指令で佐野、鍋山の奪還を企て、ピストルと資金一千餘圓を用意し數日に亙り被告の自動車を四谷見附に待伏せたが失敗し、その後昭和八年三月同志押麓協が黨の攪亂を圖つた所から、同人を上野公園に誘ひ出しピストルで射殺したものである

國體

宣敎師歐洲見學團卅二名一日午後七時四十分發奉天へ

ある被告人の上申書は廣汎に亘つてゐるが要約すれば十六の爭點があるとて十六點を擧げ前述な反駁を試みたのち一たん休憩、午後三時十分再開檢事の意見に對し先づ今村博士、藤瀨博士起つて檢事の見解に對詰寄り、更に角田、角田兩辯護人より同樣の主旨で檢事を痛論し、午後四時閉廷、次回は七月一日開廷の筈

東大門署道場落成式

東大門署で新築中の道場が落成、二十七日午後一時より官民數百名を招待して盛大な落成式を施行した、尙同道場は十六日から各署の合同練習場となる筈である

七百萬圓の出所
株や公債で金策しました
帝人事件の大公判(午後)

【東京電話】帝人公判は午後一時五分開廷、高木氏續いて起ち昭和四年六月から同八年初め即ち本件發生前まで日銀から台銀が引取つた四千二百二十六株の代金七百萬圓の出所について問かれ

高木氏 引出した株を他に入れて金融したり公債で金を作つたりして金策をした

と答へ更に問題の帝人株十萬株賣却については

高木氏 之れを賣却して前に述べた通り固有債務を辨濟したので其の結果台銀整理狀態、業務成績は著しく良好になつたことを申上げて置きます、この點は裁判長に於て充分御檢察を願ひたい

と述べ裁判長より帝人會社の業績を問はるゝや

高木氏 帝人會社は特別の方法により優秀な商品を製出しこの點他の同種會社の追隨を許さぬところである、又三原工場は最近のもので昭和九年九月から製品を出すやうになつたものであるがこの工場新設について帝人會社から台銀に意見を求められたその時台銀は愼重研究の結果、今後相當製品の市價下落しても尚ほ且つ算盤の採れることの見透しをつけて同工場の開設を許した譯です

裁判長 帝人會社の他の同業會社に比し技術的に優れた點は何かと問ひ

高木氏 それは會社の秘密で我々も解らない

と答へ斯くて裁判長は昭和八年五六月ころ、即ち本件の帝人株賣却當時に於ける帝人株の妥當なる評價の材料となるべき事柄について專門的な質問を次ぎ／＼と發し愈々事件の核心に迫つて行く

裁判長 それでは反對に帝人會社の他に比較して劣つて居る點は如何

高木氏 固定資本に對する銷却の不良なること、廣島工場の設備の劣等なることであります

裁判長 結論として聞くが昭和八年五月賣却當時本件の帝人株賣却直前に於ける人絹界の見透し、從つて帝人株の將來について被告はどう考へて居たか

高木氏 私は色々の情勢から考へ人絹は漸次安くなり帝人株も漸次下るべくまあこの邊りが頂上だらうとの見透しに立つて居ました

裁判長 帝人會社は何故增資をしたか

高木氏 工場設備改善のためです

裁判長 何故改善を急がねばならなかつたか

高木氏 舊式の工場設備では到底同業の間に立つて競爭が出來ぬからです

と答へ昭和三年頃には問題にならなかつた我が人絹工業が昭和八年には米國に次ぐ世界第二位となつた素晴しい躍進振りを語り

高木氏 然し之れは言ふまでもなく日本人の人絹界全體のことであつて此の事實は直ちに以て帝人會社がその通り有望といふことはいへません

次いで裁判長は帝人會社の利益率人絹の販路を問ひ、高木氏は之れに答へ

裁判長 被告は我が國の人絹が早晩生産過剩に陷るであらうことを考へたか、どうか

高木氏 勿論私は必らず生産過剩が來ることを考へました、私は恐らく一年後即ち昭和九年にはそれが現はれると豫想したのですが一年遲れて今年になつてそれが現はれて居ます、生産過剩が現はれると帝人會社の如き固定資本の銷却少い會社は酷い痛手を負ふことになります

次に裁判長は宇田帝人會社重役の永野護に人絹の將來、帝國人絹會社の將來について回答した書翰を讀み上げ、之れに對する高木氏の意見を簡單に訊ね午後二時閉廷した

と會所を訊く

全國の街の紳士ら
一萬五千人檢擧

【東京電話】最近社會情勢の變遷に伴ひ暴力行爲や不當所爲に出づる徒輩が增殖したるに鑑み、內務省では警視廳を中心として全國的にこれが撲滅を期し一齊檢擧を行つてゐたが、二十七日までに檢擧した暴力團總數は實に一萬五千六十二名の多數に達してゐる

大川氏等の大審院公判

【東京電話】五・一五事件民間側從犯の元神武會々長大川周明(五〇)、天行會々長頭山秀三(三〇)、愛鄕塾頭本間憲一郎(三〇)三氏に係る上告審は大審院で二十七日午後一時五十分開廷、檢事上告の主旨は記載の通りで

少年排球大會

大日本排球協會支部主催の第一回京城府內少年排球大會は卅日午後一時半から鐵道コートで擧行する參加は龍中寄宿舍、京師、善隣、一高普、龍中

鍾路署更に防疫に馬力

當局の必死的防疫網を何ものかとばかり益々傳染病猖獗してゐるので府內鍾路署では更に第二段の防疫方針を立つべく二十八日午後二時から管內各町洞衞生組合長五十七名を同署に招集し防疫週間の事務打合會を行ふ事になつた

書畵高麗陶器大競賣會

京城南山町美術倶樂部で廿九日下見卅日競賣の出品は全州久保氏が多年蒐集せる書畵、高麗、李朝陶器其他珍品二百數十點及市內某氏の現代大家並に中堅畵家作品で餘程共通の人々から好評を得てゐる

素砂の患者單なる腹痛

【仁川電話】去る廿五日京仁道路富川郡素砂面弼宗里李埈洙氏は下痢からコレラの疑ひをかけられて仁川署の檢病をうけた結果單なる下痢と判明した

水路調査
空から參加

【仁川電話】大村飛行隊艦上攻擊機二機は元山より歸還の途中廿七日午後三時仁川上空に飛來約卅分間水路調査の演習を行つて同四時歸還した

大西洋を一週間往復
ツ會社開設

【ブラッセル廿六日聯合】ツェッペリン航空會社ではＬＺ百九十號の完成を待つて愈々大西洋定期航空路を開設することに決定し、アメリカ、ヨーロッパ大陸間往復一週間の快適の空の旅が實現することとなつた、同號は大食堂、圖書室、散步場等萬全の設備を整へた空の豪華船である

本府圖書館に婦人室
無料で開放す
讀書層を開發の爲め
來月の中旬から實施に決る

創立十周年を迎へた本府圖書館では記念事業として既報の通り事業會及び陳列會をつくつて一般の讀書の普及につとめたが、更に一步進めて從來僅かに一部に限られてゐた婦人方面を開拓することになつた、即ち本府圖書館裏の新館が落成したのでこゝを婦人文庫室にして無料開放することになつた、資格は何等制限なく時間は午前八時半から日沒までで書籍、雜誌、參考書類を集めたものである、婦人文庫の創設は本邦最初のもので、現在同館が行ひ非常な好成績をあげてゐる大衆文庫と共に拍手を以て迎へられるものとみられてゐる なほ實施期は七月中旬からである

ボロトラ選手應諾
スポーツ記者と決鬪

【ロンドン廿六日聯合】既報デ盃の佛國主將がシングルスに出ないで全英選手權大會に出場するとは怪しからんとてスポーツ記者ブラウン氏から決鬪を申込まれたボロトラ選手は「何を生意氣な」とばかり直に應諾を回答した

長崎縣に旋風
四十戸吹き飛ばさる

【長崎電話】二十七日午前十時五分長崎縣北松浦郡相浦町一帶に大旋風卷き起り突如長崎縣立園藝指導場を初め附近の四十戸を吹き飛ばし、電柱三本卷上げ負傷者三名を出した、なほ同郡中野村、皆瀨村等も相當の被害ある模樣で志佐町も被害を受けた、損害取調中

京釜間を六時間
突破の試運轉
來月五六日ごろ決行

既報の通り京釜間を六時間で驀進する快速列車の試運轉は鐵道局で準備を進めてゐるが、いよ／＼來月五、六日頃一往復決行する筈である、何しろ超特急「ひかり」より二時間もスピードアツプする計畫なので京釜間四百五十粁の間で十一列車乃至十三列車を途中驛に避難させて追越し僅に大邱、大田兩驛のみに停車といふので非常な苦心を拂つてゐる、試運轉ダイヤは

▲往路＝京城發午前七時半釜山着午後一時半▲歸路＝釜山發午前七時京城着午後一時の豫定で機關車の性能を初め使用の輕快車の上下、左右、前後動等の震動試驗、線路の狀態、途中行違列車の關係等を詳細に調査しこの資料に基いて諸施設の改善を斷行明秋には是非共この快速列車を實現させようとしてゐる

また捕はる
列車泥棒

既報＝窃盜犯人として鍾路署に檢擧された木浦生れ住所不定前科三犯趙世仲(三〇)は取調べたところ外にも水原、永登浦、京城、仁川間の列車內で二千餘圓を盜んだ外、去る四日午前四時頃出入池丁を持つて永登浦某質店へ入らうとして二回も行つたが失敗した事判明、窃盜及強盜豫備罪として二十八日送局された

佛法僧
俗世に墮ち
囚はれの身となるも末世の嘆きか？
光陵に靈鳥を聞く會報告(E)

『佛法僧又の名をこのはづく』『京城の第二高普の裏山で、晝間、ないてゐるブツ・ボウ・ソウを聞いた』と土井氏が述べたそれまで論戰が緊張を越え、殺氣を帶びんとするその時、嚴正中立の立場にあつた土井氏がかういつたのだから大變だ、瞬間の靜寂、坐ははたと白けた

×

だがさすがは學者に百戰練磨の武人とやはりそれ等のすべては六時……ることは出來ない、しかし……つとめた、各法の研究によると明

土下郡山氏はしばらくの默の後戰ひを忘れた如く靜かに口を開いた『かつてラヂオで鳥の囀き聲の說明を放送した時、下調べのため死丁に小鳥の聲は何時頃が最もよく鳴けるかと聞いたら彼等は八時から九時までの間であることを强調した、が、自分はそれを信ずることが出來ず朝六時頃に鳥舍に行から七時頃まで囀き續けて八時には啼き止んだものが多かつた、人間の注意力といふものはこんなもので、絕對ではない』と結つた

×

佐藤氏は武器を改めて下郡山氏に迫つた、弘法大師が高野山の奧で佛・法・僧の聲を聞いてこの方靈鳥といはれ又三寶鳥とまで呼ばれてゐる、佛法僧を吾々が薄弱な根據によつて否定し去ることは出來ない

ヅクの方がブツ・ボウ・ソウと啼くのであれば何故、コノハヅクに佛法僧といふ名をつけなかつたか……といふのである、この間長谷井、土井、岩佐諸氏の談笑的な應援のかけ聲によつて座はやゝやく和やかさをとりもどした、この常識的な反駁には一抹の眞理がある

×

下郡山氏はこれを輕く受け流して別の問題を提供、自分で進行係をつとめた

そこで吾々がこの會で解決を得たかつた一つの問題、ブツ・ボウ・ソウといふ啼き聲にも種々あつて例の金剛性、非金剛性の二種以外にまだブツ・ボウ・ソウと間違つて聞かれてゐるものがあるのではないかといふことである、これについて岩佐氏は自分の鄕里ではヨシカドリ(多分ふくらうの一種)といふ鳥が居た、子供の頃夕方によくその啼き聲を聞いた、それはヨシ・カー・ヨシと三聲に啼く樣に聞いた、子供達がかぐれんぼをする時の『ヨシカー？ヨシ！』によく似てゐるので、自然とその鳥につけられたのではないかと思つてゐます、その後、佛法僧

鮮では大このはづくが多い、それは色や姿は『このはづく』と變らないが形が可なり大きいもので自分はこの鳥の啼き聲がどんなであるかといふことに對し興味をもつてゐると話した

×

の話を聞き又、光陵のブツ・ボウ・ソウを聞いて、そのヨシカー・ヨシに全く似通つてゐると思つた、それで佛法僧といふ名に神秘的なあこがれを感じ、三度飼養もした、ラヂオで聞き又光陵で聞いた時、この聲ならあれかなと思はれた……といふ

×

結局自分の聞き方でどんな風にも聞きとれるものである從つて朝鮮のソツ・チヤクターといふ聞き方にも無理がない樣だし、その聲にも種類がある、こゝに問題の起つて來る源があるのではないでせうかと岩佐氏は下郡山氏に話した

×

既に研究を完成した如く傳へられた黑田博士の實驗も、このはづくを夜間耳を澄まして聞いてゐるとホー・ホーと啼き、それによつてブツ・ボウ・ソウの聲に近い聲が得られたといふ結果であつて、岩佐氏のヨシカドリの話

から考へても解釋の仕方はこれまた廣いものである、論は論を呼び、說は說を起して盡きぬ

×

『姿の佛法僧』が鑑聞ブツ・ボウ・ソウとなくと姿を確めた佐藤氏及び長谷井氏等の樣な研究家があるのでこの問題は面白い、靈鳥佛法僧の名は內地で出來たもので、朝鮮では京城の眞中にある南山の林にさへ居り、アンテナにさへ休んでゐる、靈鳥は以前にされてゐる內地の佛法僧もこちらに渡つて來たら科學館等に迷ひ込んで剝製にされる程な運命だ(終り)

新婚病の豫防と手當

膀胱炎、局部炎症、月經不調、不感症、性病、性交過度から起る病氣等、福井博士が詳細に婦人倶樂部七月號に發表せと御一讀を！

急特懸談

☆……官廳の下り日ともなれば西町や明治町の高樓筋の綺麗な姐さんやウエーブ孃が、鍼の騷い門衞や受附子に「課長さんにお伺ひして來るから一寸待ツとんなさい」なんて言葉を幾ぐる樣な笑くぼと系切り寫で封じ込み、幹部室に闖入、

☆……眞面目に公文書をみてゐるアーさん、イーさん、ウーさんその他大勢のダンハンから或る夜のお勘定を作り變態と引替へにの頂戴、お世辭をホノ甘ひコンパクトと一緒に部屋中に振り撒いてサツ／＼と退却『既決』の印鑑を押し嚴かに部下職員に渡す

☆……こんな軟風景が每月一回は必ず京城のドコかのお役所で展開される、京畿道では官心作興運動の進展してゐる現狀から見て、實に怪しからんとであると廿七日からは官廳を『座敷り』と間違へて飛び込んで來る勇敢な姐さん方を今度は一切廳內から追ひ出すことに決り、さらに玄關口に姐さん方の溜り場を作り、そこでどうでも會はなければならぬイロ／＼な用事を濟ませることになつた

けふのお天氣

曇り驟雨

遞信局 總督府 購買 入札
一、式紙 一二〇〇
詳細六月二十八日本府官報ニ在リ

FUJI 印刷機 各官廳新聞社御用達 創業以來四十年 大阪優良品同盟會員 支店 東京、新京 新聞業者には親切に說明した案內書進呈(御申込下さい) 牧瀨商店大阪本店 大阪市西區京町堀上通三丁目 電話土佐堀五一七一番 振替大阪二二六四九番

夏物 子婦人供服 店內兒童陳列 御好評 大阪市東區谷町二 瀧本合名會社 カタログ進呈

蓄音器 各社レコード 蓄音器卸問屋 特約店募集 附屬用品一式 大阪市東區谷西之町 ＫＣＷ 小林蓄音器製作所 電話東四六五九(同業限り製品目錄要え)

五圓で成功の鍵 日本釀造株式會社

ニキビ水ムシ ワキガ等によし 工學博士佐藤定吉先生創製 世界一の溫泉にはいれる藥 大阪府佐野町 城野商店

室料改正廣告 當ホテルは交通の便と共に御客樣本位に室料制度の營業方針に改正しました何卒御投宿の程御願申上げます 御室料 一圓五十錢より四圓迄(和洋室)各室御一人增每に五割增(自午前六時至午後五時は各室料の半額) 御食事は食堂にて 朝食五拾錢晝夕食壹圓均一 奉天驛前(地方事務所隣) 昭和ホテル 電話長四七二八番

六月廿九日下見 三十日正午ヨリ競賣 全州久保氏 並ニ市內某氏 秘藏 書畫骨董大賣立會 京城南山町二丁目 株式會社 京城美術倶樂部 電本一三六〇

日本のインキを代表する 丸善アテナインキ

最上の滿足を齎した樣な 丸善墨汁
最寄の文具店でお求め下さい

アジア證券株式會社 朝鮮取引所證券引取員 京城南大門通二ノ一 日生ビル二號室 營業案內進呈 電本局 四六四九 四七三八 四七九六

淋疾 黴毒 男女生殖器病 鹽井皮黴科

效め速き りん病藥 特製 ルーベリ うみ去り痛み消散す 藥價二円、三円、五円、十円 大阪市南久太郎町堺筋 竹村製劑所 振替大阪三六〇番 ・全國到ル處ノ藥店ニアリ

特別案內
社員採用 男子五名 月五十圓ヨリ百圓以上 中學程度年齡廿五歲以上希望者ハ履歷書持參面談ニ限リ午後三時マデ(京城黃金町二丁目) 愛國生命保險株式會社 社員養成指導主任 崔宇植

女店 員募集年十六歲より廿五歲迄 少年給仕募集委細面談 南大門通二ノ一〇 千代田グリル

女子 店員內地人年齡十七方迄 八歲迄高小卒程度の方履歷書持參本人每日午後四時より五時迄に御來店あれ 明治製菓賣店

犬猫 其他一般獸醫 治療に病疾豫防注射の需めに應ず 龍山漢江通 電本五二四四番 佐藤家畜病院

看護婦、附添婦、家政婦 至急大募集、當地流行病期の爲め派遣多忙、收入多大 但健康なる眞面目な年五十歲迄 奉天松島町十九 日滿看護婦會

女中 (年齡十六歲以上五十歲迄)雇主は官吏、實業家、其他高尙な家庭 奉天稻葉町七 奉天公衆紹介所

尋犬 獵犬ポインター雄毛色白に茶の斑點大型尾短くにくらし頭をして居る首輪は鎖にて龍山鐵道官舍青木と記しあり御通知の方には薄謝を呈す

恩給 立替貸付も低利 官公吏月額及日掛ヲ便あり 京城府本町五ノ一四 電本一七七三番 合名會社

恩給 低利即時立替秘密確實 京城府新堂町 西村元住宅新築 電話本局二二六三番

女中 求む年齡二十歲前後の內地人 家族二人 電話光七七六番

京日案內

林野放賀 京釜線天安驛ヨリ一里內外 百十四町步有望ノ地 照會ニ應ズ 明書送付 多田丘天堂

賛化病院 京城府明治町一丁目 電話本局二四一番 內科 小兒科 入院隨意 普通診療 傳染病室 醫學博士 古城憲治

本格的なトマトの調味料 カゴメ ケチャップ 名古屋市外 愛知トマト製造合資社

제9910호 1935.06.28

天使 （120）

横光利一作
宮田重雄畫

十ノ十二

「それでは、あたくし、申し上げますが、今仰言られましたことが本當でございますなら、幹雄さまから一言、あたくしにこのことを仰言つて下さるやうに、おすゝめ願へませんでございませうか。あたくし、幹雄さまから、さう仰言られましたなら、何も申し上げることございませんが、あたくしに默つて、今まで待たせておおきになりましたことは、殘念でございますの。あたくし、別に不服を申し立てるんぢやございませんけれど、何か一言仰言つて下すつても、良いかと思ひますの。」

云つてゐるうちに、貞子は涙が溢れて來た。

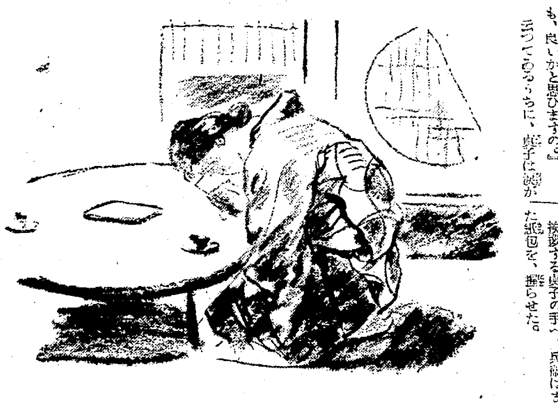

「さうですとも、それは、幹雄もけしからぬと思ひます。謝りましたら、私から良く、さう申しつけますから、どうぞ、今日のところは、お赦し願ひたいと思ひます。」

兵衞は氣の毒さうに、一人頷きながら云つてから、懷中から厚い紙包みをとり出して、貞子の前にそれを置いた。

「誠にこれは、失禮ですが、當座のお小遣に、お役に立ちますれば、私も心が休まりますから、どうぞ一つ、お納め下さい。ほんのしるしばかりで、失禮ですが。」

「何んでございますの？」

貞子は、眞つ青になると、強く兵衞を睨んだ。

兵衞は眼を反らせて、うろたへながら、紙包をまた押した。

「いや、これは心ばかりのものですが、さア、どうぞ。」

「あたくし、悲しんでをりますのに、またそんなことをなさいましては、母にも逢へませんわ。どうぞ、それだけは、なさらないで。」

貞子は紙包を押し返した。兵衞は、見込み違ひに、一層混亂すると、貞子の方へ近づいて、無理に包を握らせようとした。

「これだけは、お世話になりましたお禮ですから、さア、さア」

「いえ、そんな。」

云つてゐるうちに、貞子はその場へ泣き崩れた。兵衞は顔を赧らめながら、氣羞しさうな微笑を浮べてゐたが、

「いや、何んです、これも、みな幹雄の奴が、惡いのです。あれさへしつかりしてをりますれば、みなさんに、こんな御迷惑は、おかけしないんですが、小さいときから、我儘に育てたものですから、親の云ふことを一向きゝませんので。」

貞子は顔をあげた。

「それでは、あたくし、失禮させていたゞきます。」

挨拶する貞子の手へ、兵衞はまた紙包を、握らせた。

「それでは、どうぞ、これだけはお納め下さいまして。」

「いえ、あたくし、いたゞきません。」

「そんなこと仰言らずに、お持ち歸りを願ひます。これは重々御無禮なことと存じましたが、まア、このやうなときの、禮儀でございますから。」

貞子は、もう兵衞を相手にせずに、立ち上ると、廊下へ出た。兵衞は後から追つて來たが、もうそのときには、貞子は下へ降りてゐた。

外は夜暗であつた。貞子は品川の驛の前を通りぬけたが、ふと、その足で、横濱の幹雄の家へ、彼に逢ひに行きたくなつた。

將棋新手合（四）

於東京市日本橋區蠣殼町二ノ七 溝呂木將棋所

平手 先手 六段 ▲平野信助（東京） 六段 △飯塚勘一郎（東京）

（圖は五二金迄の局面）

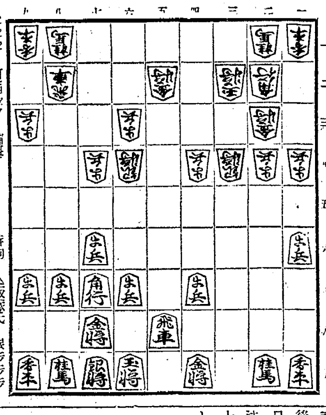

持駒 △飯塚氏 銀歩歩歩

△六八銀 ▲四三銀 △六六歩 ▲五四歩 △六五歩 ▲五三銀
△六七銀 ▲四五歩 △三二角成 ▲同 金 △二八角 ▲七三角
△七七桂 ▲四四銀右 △七三角成 ▲同 桂 △三八飛 ▲三五歩

溝呂木七段講評

（先手）六六歩と突くのは、敵の六四銀を牽制する意味があつて良い捌きである（後手）五四歩と打つて後退するのは次に決戰する準備工作である（後手）四五歩と突いて、角將の交換を挑むのは少々早い、茲は三三角と上る處である（先手）二八角打は良い手である（後手）四四銀右と上るのは自玉頭を盛上りを狙ふ強い捌きである（先手）三八飛と振つて、飛車の活動を圖るのは五筋の守りを手順に厚くする含みがあるから至當である

DKラヂオ

けふの番組

二十八日（金） 第一放送

午前六時（東）ラヂオ體操
同六時三〇分（東）實用文講座（十二） 服部嘉香
同七時一分（東）朝の修養 藤田東湖「正氣歌」 菊江謙二郎
同一〇時 氣象通報
同一一時五分 料理獻立、日用品値段、鮮魚卸相場 京城府廳、水産市場發表
正午 時報、今日のプログラム發表
午後零時五分 浪曲劇 裏南部坂
【配役】
關根彌次郎……杉田安通
門弟……中島秀夫
瀨屋金八……中村薫
寺坂吉右衛門……大道寺龍馬
大石内藏之助……中村薫
浪曲 雲井式部
効果 大坪繁次郎 同 川戸重太郎
同零時四〇分 ニユース
同二時 家庭講座 高僧傳の中 道元禪師（一） 安藤乾幽
同四時 ニユース、職業紹介事項
同六時 ハーモニカ四重奏、シユーベルト歌謠曲集（一）音樂に寄す（二）野ばら（三）美はしの月日（四）春の夢（五）死別（六）セレナーデ 京城ブリユーベル・リード・クワルテット
第一ハーモニカ…小西荷
第二ハーモニカ及オクテーヴ 延澤正
バリトン……牧野直之
オクテーヴ及オクテーヴバス 金丸幹司
同六時二〇分（東）コドモの新聞 村岡花子
同六時二五分（東）基礎英語講座（三十五） 岡倉由三郎
同七時 ニユース、天氣豫報
同七時三〇分（東）講演 科學界のトピック 工學博士 厚木勝基
同八時（東）ラヂオドラマ（放送文藝當選作）汽車が來る 立岡頼一作
【配役】
小學校小使巳之助…小堀誠
其女房お作……藤間房子
村の男熊さん……吉岡啓太郎
小學校の先生……柳永二郎
同 兒童……崔[illegible]功
郵便配達夫茂作……高梨俊堂
村の女の子お菊……坂谷よし子
役場の小使馬吉……梅田重朗
青年團長堅松……山田巳之助
村の男伊勢吉……河合明石
德右衛門旦那……大東鬼城
叙者作治……瀨戶日出夫
巳之助の妹お力……東日出子
村會議員……花和幸一
村長……松本要次郎
其の他村の人大勢 音樂擬音等
同八時（大）二重唱 歌劇「トスカ」より…プッチニ作曲…第一幕目の二重唱 ソプラノ 北澤サカエ テノール マリオ・ロヨ 伴奏 ヨセフ・ラスカ
同八時五五分（大）浪花節週間「第二日」文七元結 天中軒雲月
同九時三〇分（東）時報 ニユース 氣象通報 翌日のプログラム發表 ニユース再放送 レコード音樂（琵琶と流行歌）

第二放送

午後零時五分 唱劇調 金玉仙
同一時 婦人の時間 成義敬
同六時三〇分 童話 崔仁化
同六時五五分 課外講座（二）

あすのきゝ物 二十九日（土）

午前七時一分（東）朝の修養 藤田東湖「正氣歌」（終） 菊江謙二郎
午後零時五分 マンドリン室内樂 高橋マンドリンアンサンブル
同二時 家庭講座 高僧傳の中 道元禪師（二） 安藤乾幽
同六時（東）うたのおけいこ 四家文子
同六時二五分 講演 古蹟の愛護 總督府博物館囑託 佐瀨直衞
同七時三〇分（東）義太夫（野崎村の段） 竹本土佐太夫外
同八時二〇分（東）浪花節週間（第三日）赤垣源藏形見の徳利 敷島大藏
同八時 兒童衛生座談會 [illegible]
同八時四五分 時調 高永泰
同九時 獨唱 安軸承
同九時三〇分 歌曲 金蘭珠

家庭講座 高僧傳の中 道元禪師

廿八日 廿九日 兩日午後二時 曹成高等教諭 安藤乾幽

道元禪師は曹洞宗の開祖であります。今を距る七百三十六年前、即ち土御門天皇の御代、正治二年正月二日、内大臣右近衞大將久我通親の三男として、呱々の聲を擧げました。多幸なるべき文殊丸は、三歳にして父を失ひ、八歳にして母を失つてしまひました。かくて幼き文殊丸は外叔前攝政關白藤原師家に養はれ、その家督を繼ぐべき嗣となられました。十三歳の時元服させられんとするや、夜半ひそかに養家を逃れ出で、比叡の外叔良觀の庵に入り、出家の宿志を告げました。翌年登壇受戒を受け、後榮西禪師の門に入り、更に明全和尚に師事し、共に入宋求法致しました。時に二十四歳。遍く大宋の名師を尋ね、遂に天童山の如淨禪師に嗣法し、曹洞の極宗を獲得し、嘉祿三年九月二十八歳にして歸朝し、爾來專心曹洞禪を弘めました。常に維當を嫌ひ、貴權に出入するを喜ばず、去つて越前國吉田郡志比の庄内に入り、欣求精進、熱烈に法を求むる者には、その奥義を餘す所なく開陳し、懇切丁寧に導きました。これが道元禪師の眞面目であります

後深草天皇の建長五年八月二十八日に示寂致しました。行年五十四、法臘四十一、明治十二年十一月二十二日承陽大師の諡號を贈られました

ラヂオドラマ 汽車がくる

午後八時 小堀誠外

このラヂオドラマは日本放送協會が『放送文藝』懸賞募集に當選したもので、山間の奥深いところへはじめて汽車が通じる。その時に起つた小使巳之助の一人息子がその汽車の運轉をしてくる。といふ二つの筋を混みあはせて明朗な一挿話をドラマ化したものである

日に一回のガタ馬車が唯一の交通機關たつた山深い村に、いよいよ鐵道が敷けて、明日はその開通式で、村中が湧き立つてゐる。村の小學校の「小使巳」之助夫婦は息子の幸平が町へ聟になつてゐるので老夫婦だけではその祝ひも張り合ひがなく、極く簡單にすませておからとさびしく語合ふ。そこへ幸平から手紙で、大臣一行を乘せた晴れの祝賀列車を運轉してくることを知らして寄越す。思ひがけない吉報に有頂天になつて喜んだ巳之助夫婦は、そのことを村中に吹聽する

その翌日、山の驛は村の英雄を迎へる熱狂の人々で埋まる。着なれない羽織袴の巳之助夫婦は感激のあまり呆然としてゐる

やがて汽車が見え出し妻のお作は感極つて泣き出してしまふ。泣くな泣くなといひながら巳之助も涙ぐんでくる。萬歳の嵐のうちを汽車は勢ひよくすゝんでくる

浪曲劇 裏南部坂

午後零時五分 雲井式部

劍客關根彌次郎は赤穗浪士大石内藏之助に對する世間の誹謗を聞き乍らも内心大石は必ず亡君の怨を晴らすものと信じてゐた、元祿十五年十二月の十四日彼は大石に逢つたのを幸ひ其の本心を洩らして呉れと頼むが大石はどうしても仇討をする意思は無いと答へるので大に怒つた關根は大石を犬侍と罵り雪中に兩手をついて詫びる大石を足蹴にして道場へ歸つて行く、其の翌朝彼は出入の魚屋金八から昨夜大石初め四十七士が吉良邸へ討入つて首尾よく本懐を遂げ泉岳寺へ引揚げたと聞き仰天して直ちに義士の跡を追ひ己れの不明の罪と昨日の無禮を許して呉れと大石へ詫びるのであつた

講演 科學界のトピック

午後七時三十分 工學博士 厚木勝基

厚木博士は東京帝國大學應用化學科教授です

內外にわたつて最近の應用化學關係の話題の中から重要なものを拾つて御話する、化學工業の種類は多いが、その重要なものは衣食住に關するものである、先づ衣の中では、人造纖維が試驗時代を過ぎて實用時代に入り輝かしい發展を示さうとしてゐる。それでその製造、性質を簡單にのべる、それで食に關してはあまり珍しい事もないが、獨逸で木材から砂糖を作る研究が工業化しようとしてゐることは注目に値する。纖維素を糖化することは昔から解り切つてゐた反應だが、これの工業化には多大の困難があつたのでこれが解決されて來たのである。住に關してはその材料はセメント、煉瓦、ガラスなどは一寸面白い。何以上の外燃料とか肥料とか油脂とか各方面に新らしい話題もあるのでそれを紹介する

カスト劇歌

午後八時四十一分

國事犯人アンジェロッテイが牢獄から脱走して來る。アンジェロッテイの友人である畫家カヴアラドッシは彼を隱さふとする。其處へカヴアラドッシの愛人トスカが訪れる。戸が開かないに胸騒ぎを覺へながらトスカは無理に押し開きはいる

カ それは番人が
ト 閉めたの
カ 誰と話して
ト 誰とも
カ 話聲を聞きました、何處
ト 誰
カ その方は……たしか今、衣ず
ト …
カ この眞心を
ト あゝ聖母の前で、いえ、先づ祈りと花をささげて……連れだつて今晩あの畫堂へ行きませう
カ 今晩
ト きつとあかく、花の香匂ふ夜、靜かに語りませう
カ よし
ト もう一度
カ よし
ト お言葉のたよりなさ 町を離れし處に 人知れず忍び合ひ 語る時を樂しと思ひ給はぬか 眠れた夜寂寞の音に耳をすます戀の樂み

庭の片隅ほのかに匂ふ夜のかほりはあやしき思ひ胸にはこびて戀に醉はしむ 花は野に咲け海邊にはそよ風 月あかりに吐息せよ 空よりは星の雨ふれよ トスカの胸燃ゆ あゝいつもながらの情に

カ 必ず行から
ト お〻嬉し

演藝案内

松竹座 松竹直營 黄金町 電本二二七〇
廿七日より特別公開 第一級番組・鑑賞高く揚る凱歌篇 大衆席大人四十錢學生卅錢小人廿錢
松竹キネマ特別提供 右太プロ超特作映畫 原作・脚色 梶原金八・監督 [illegible]・撮影 玉井正夫 市川右太衛門主演 [illegible]
サウンド版 晴れる木曾路
各社選擢ニュース大會 防ちゃん猿ちゃん大喜こび 第二回 漫畫まつり
蒲田超特作映畫 深山修造監督 東京港完成記念 オールサウンド版 東京港まつり
松竹トーキーニュース 眼と耳の新聞 第二百十九輯
次週公開 浪人旅殺生菩薩 近日封切 もの云ふ姉 春よ心あらば やくざ無敵

京喜館 松竹共營 電本三一
二十七日より四日間 階上臨二十錢
蒲田本年度豪華版中の白眉新時代の戀愛騎士道を描く絢爛なる物語と蒲田の精鋭を羅列し配役陣に滿天下の期待と感激を集めた名篇再び上映
蒲田特作超豪華版 原作久米正雄・脚色荒田正男 監督[illegible]・撮影佐々木太郎 川崎弘子主演 サウンド版 金環蝕
オールスターキャスト 京都下加茂特作時代劇 原作木村富士夫 監督星哲六 阪東橋之助主演 薔説 八百藏吉
蒲田獨特ナンセンス 宗本英男監督作品・小倉繁・江坂靜子主演 ふらく音頭

中央館 新興キネマ專門封切 電本二三〇四
二十七日ヨリ特別大公開特選名畫競演デー（二十七日・二十八日間上映）R・K・O社超特作全發聲日本版 フェイ・レイ嬢 アーム・ストロング氏主演 キングコング 全十巻
二十九日ヨリ七月一日マデ三日間 新興キネマ特作現代劇 中野英治鈴木澄子主演 滿洲行進曲 全八巻
二十七ヨリ五日間公開の大雄篇 エトナ映畫超特作時代劇 原作村上浪六 キング連載小説 脚色野村雅延・監督後藤岱山 鬼伏せ頭巾 全八巻 綾小路五郎・五十鈴桂子主演
大佛映畫製作所特作 J.O.システム 監督明光寺 オールトーキーバート天然色 大佛廻國 全八巻 特別出演志賀廼家淡海

朝日座 京城本町五丁目 電本二三六
三十日より 色物 漫才大會
博多川丈座の責任興行近頃漫才も雨後の筍の樣に出來て居りますもの殆んど看板ばかりの口頭で御内容ぶりに皆樣の御失望を招くのみで今回は種々の事情を斷然排して會て試みられた事のない本格的漫才大會を上演特別提供の本格的ジャズレヴュー ナンセンス舞踊盛澤山の洗練された瀟洒の豪華陣
御入場料 特等七十錢 一等五十錢 二等三十錢

浪花館 洋畫專門 明治町一 電本二一八 毎夕六時半開演
二十六日より特別大公開 ボレロの旋律と興奮!の再現奇才ペンヘクトの映畫界進出大野心作 封切の大英斷!特望のパ社特選名畫二名篇同時上映
一、パラマウント超特作日本版 監督ベン・ヘクト 主演クロード・レインズ マーゴ 情熱なき犯罪
二、パラマウント超特作日本版 監督マリオン・ゲーリング 主演ジョージ・ラフト キャロル・ロムバード ルムバ
キューバ島の青白い波に碎ける南國の激動「ルムバ」!椰子の葉がゆれる情熱のリズム!南國の香りを振り撒く忘我の境情熱の曲ルムバを踊り拔くボレロの名コンビと新人マーゴの魅力!
愈々次週封切の二巨篇! 其の夜の眞心 海を嫌ふ船長

團成社 鍾路三丁目停留場前 電光北角
廿六日封切特別大興行毎日三回午前十一時半午後二時半 七時半
洋畫MGM團成社常に第一級的番組
MGM超大作日本版 ヴィクター・フレミング監督 ジャッキー・クーパー少年 ウオーレス・ビアリイ氏 主演 寶島
絶海の孤島に海賊の埋藏せる財寶を求めて壯烈血を躍らせる冒險譚 スチヴンソンの名作はMGM名作日本版
リチャード・ボレスラウスキイ監督 クラーク・ゲーブル主演 白衣の騎士
三映畫提供全發聲 曉の市街戰 後篇
次週名畫短期鑑賞週間 今宵こそは ゆりかごの唄

喜樂館 日活直營 京城本町 電本二五九
二十六日より特別推薦番組
澤田清本格的オールトーキー 日活ウエスタン吹込 薩摩隼人敗退 劍雲薩摩歌
助演 深水藤子 瀧古新太郎 花井蘭子 監督 池田富保
メトロ傑作漫畫二篇 ホツパのやせ樂 蛙のボーイさん
メトロ超特作全發聲日本版 ジャッキー・クーパー少年 ウオーレス・ビアリイ氏 共演 寶島
寶島を巡る海賊と快少年の大爭鬪と涙のにじむ友情物語此の週間中は特に中小學校生徒へ便宜を計ります

大正館 P.C.L.封切 櫻井町 電本八
二十五日より短期特別公開 銷夏特別割引 階下十錢均一
六郎映畫超特作時代映畫 原作 指導 河合德三郎 故桂章太郎主演映畫 監督中島 明暗 風流陣
笑ひの大王笑はぬ笑ひのバスター・キートンが年に一度の大映畫ビルのみなさへ捧ぐる涼味万哭の大歌劇
メトロ超特作全發聲日本版 エドワード・セヂウイック監督 バスター・キートン主演 キートンの麥酒王
ジミー・デュラント ロスコー・アーバックル フイリス・バリイ共演
大都映畫超特作猛闘大活劇 ハヤフサ、ヒデト プロ代表的傑作 監督大江秀夫 ハヤブサ・ヒデト主演 空飛ぶ癇癪玉

京城演藝館 京城本町三丁目 電本二五五
六月廿八日より毎夕正六時開演
東京青年新進大歌舞伎と劍劇界の巨頭揃
劍劇界の大立物 山崎勇
六代菊五郎の高弟 尾上菊左衞門 大合同一座
吾高家高之助改めて尾上菊左衞門を襲名名題披露をなして以來滿洲巡業の途次來城愈々來る廿八日より本町三丁目演藝舘で開演するが一行は劍劇界の猛將山崎勇が巨頭揃ひで歌舞伎俳優にて關西にて有名なる（女優）中村駒之丞中村三郎、尾上多喜之助 [illegible]
初日 前狂言 劍劇 切狂言 歌舞伎 入場料大破格 [illegible]

出帆廣告

九州郵船株式會社 出帆廣告
釜山出帆
博多行 毎日午後十一時出帆
嚴原、壹岐、勝本行 珠丸 毎月四日九日十四日十九日廿四日廿九日午後二時出帆
詳細ハ左記ヘ御問合セ被下度候
釜山第一棧橋 九州郵船株式會社出張所 電話二四一一番

阿波共同汽船出帆
濟州島行惡線 西廻り 東廻り 二六日十二日廿日 十六日二十六日廿日

仁川出帆（代理店日鮮海運會社）
大連直行 東祥丸 六月廿七日 七月十六日
鹿兒島、三角、長崎、博多行 東祥丸 七月四日 七月廿三日

新義州・安東出帆（代理店日鮮海運會社）
仁川經由、九州各地行 東祥丸 七月二日 七月廿一日
詳細ハ左記ヘ御問合セ被下度候
仁川府本町四丁目 日鮮海運株式會社 電話長五〇番

威海衛、芝罘、大連行
利通號 六月廿八日午前 時入港 六月三十日午前 時出港
威海衛、芝罘、大連行 第三共同丸 七月一日午後 時入港 七月十二日午前 時出港
鎭南浦、大連、天津行 長山丸 七月四日午後 時入港 七月五日午前 時出港
◇朝鮮鐵道局主要驛ニテ乘客連絡荷物取扱仕候
乘客切符發賣所 京城三越支店内 ジャパンツーリストビューロー案内
代理店 仁川海岸町四 野口商會 電話二一四番・一三七番

仁川汽船 出帆廣告
海州線 直航 隔日出帆
黃海線各驛ト船車連帶貨物取扱
長淵線 毎月五回出帆 寄港地＝龍湖島、蘇江、德洞、九味浦、苔灘、大靑島
仙秀線 隔日出帆 寄港地＝漢津、孔浦里、富里浦
唐津線 隔日出帆 寄港地＝當德浦 自動車連絡取扱
瓮島線 隔日出帆 寄港地＝吾池里
德積線 隔日出帆 瑞山、泰安、自動車連絡取扱
毛里浦線 毎月二十三回出帆 寄港地＝龍遊島 信島、仙水、乾坪、往文島
馬山線 隔日出帆 寄港地＝靈興島、大阜島
白石浦線（忠南牙山郡）出帆 毎月六回
此ノ外ニ沿岸各方面行貨物取扱
仁川港町二丁目 仁川汽船株式會社 電話五一番 一四〇番 發送 到着 總務係

仁川出帆豫定
△阪神 泰仁丸 二十日
△阪神 神代丸 二十日
△阪神 正生丸 廿三日
△阪神 三大寶丸 廿四日
△阪神 玉榮丸 廿四日
△名古屋、京濱 任賀丸 廿四日
△阪神 釜山丸 廿五日
△阪神 二福井丸 廿七日
△阪神 百福丸 廿七日
△阪神 伏見丸 三十日
仁川府本町四丁目一番地（日鮮ビルディング二階） 鮮航同盟會仁川支部 長電話八七六番

大阪商船 定期出帆
◎内、鮮、滿連絡優秀客船
北鮮阪神行（門司經由）急行 清津午前十時發 門司 日前十時着
雄基、清津、城津、興南 行 六月廿八日
資州丸 七月一日
武昌丸 七月五日
河南丸 七月十二日
北鮮臺灣行 清津、雄基、城津、博多、長崎、鹿兒島、基隆、高雄行
大連內地直行 日滿連絡毎日發 朝鮮、滿鐵主要驛ニ於テ船車連絡
切符發賣
大連發 午前十時 門司着 翌朝 — 門司發 午後一時 神戸着 早朝
吉林丸 熱河丸 うすりい丸 うらる丸 扶桑丸 ばいかる丸 はるびん丸 あめりか丸 [illegible]

朝鮮汽船出帆廣告
釜山出帆
馬山行（急行）毎日午前九時半 午前八時半
木浦行（急行）毎日午前十時 毎日午後一時
元山行 隔日午後五時出帆
江口行 六日二十日
濟州島直航線 一日六日十五日廿日廿九日
木浦出帆 濟州島一周線 寄港地每日午後七時 毎日午後八時

京城出張所 大阪商船株式會社
京城府南大門通三丁目一〇六 京城火災ビル四階
門司より神戸、大連、臺灣方面御旅行の御方は最寄の各代理店へ御問合せ下さい
（電話本局長一〇三三〇番）

國際運輸會社 鮮内代理店・案内所
仁川 慶田組 釜山商船組
ジャパンツーリストビューロー 京城三越、平壤三中井、釜山三中井、安東大和旅館

嶋谷汽船 定期出帆
朝鮮總督府命令航路 朝鮮北海道大連線
×印八幡太行
大連直行（三等七圓）
仁川出帆 代理店日鮮海運株式會社 電話五〇番
明石丸 七月七日
朝海丸 七月十八日
×天海丸 七月廿七日
日本海丸 六月廿九日
×印八幡太行（各地寄行）
鎭南浦出帆 代理店日鮮海運出張所 電話三九番
×明石丸 七月十二日
朝海丸 七月廿三日
×天海丸 七月廿六日
日本海丸 七月四日
仁川出帆 代理店日鮮海運株式會社 電話五〇番
×明石丸 七月十四日
朝海丸 七月廿五日
×天海丸 六月廿八日
日本海丸 七月六日
群山出帆 代理店 群山海運會社 電話一四番
朝海丸 七月七日
日本海丸 七月廿六日
木浦出帆 代理店 鮮海運出張所 電話八四番
朝海丸 七月八日
日本海丸 七月廿七日
釜山出帆 代理店 浮山兒男商會 電話四〇〇八番
×明石丸 七月廿八日
朝海丸 六月三十日
×天海丸 七月九日
日本海丸 浦項出帆、代理店 浦項運輸會社 電話一三番
朝海丸 七月廿九日
日本海丸 七月十日
內地寄港地 境、宮津、舞鶴、新舞鶴、敦賀、伏木、船川、函館、小樽、大泊
各廳命令航路 北海道＝北鮮線
笠戸丸 定期
北鮮、北海道行
雄基出帆 七月一日 代理店 國際運輸支店 電話二七
清津出帆 七月一日 代理店 國際運輸支店 電話一八
城津出帆 七月一日 代理店 北鮮商船組 電話一三
西湖津出帆 七月二日 代理店 富田商店 電話二八
元山出帆 七月三日 代理店 朝鮮運送支店 電話二〇
七月四日 七月廿四日
內地寄港地 伏木直行、新潟、酒田、船川、青森、函館、小樽
◇各船共最新式優秀貨客船ニシテ娛樂施設完備ス
切符發賣所 前記各代理店並各地ジャパンツーリストビューロー案内書送呈 本社及代理店ヘ御申越アリ次第各號航路案内書ヲ送リ致シマス
神戸市神戸區明石町 嶋谷汽船株式會社

入院 普通病室 傳染病室
菅病院
京城府元町二丁目 電話龍山 二六番 九六四番

男性讀むべし

人體のエネルギーは

生○器能より起る

健全發育を圖り 腦力精力を增進せよ

人口五百萬 [illegible]

人體には電氣 の代りにエネルギーがある [illegible]

男生○器の衰弱に

ホリツク療法

エネルギーなる運動の源泉 [illegible]

腦と生○器 [illegible]

聖なる發明品 [illegible]

許木リツク眞空水治器 [illegible]

眞空引力 [illegible]

ホルモンの自給 [illegible]

醫學博士五十餘氏實驗證明推奬

日、獨、佛專賣特許、名譽金牌受領

登錄商標 ホリツク眞空水治器 金五圓
登錄商標 ホリツク包○安全器 金四圓

包○は [illegible]
◇代金引換 [illegible]

無料進呈 「圖入說明書」（非賣品）
内容 ○男性の新知識解說 ○本器の詳細說明 ○各醫學者の本器に對する實驗告白文集
◎ハガキで御請求あれ（個人名義で密送）

◎偽物にご注意 本ホリツク眞空水治器をお求めあれ

東京市芝區新錢座町十八 振替東京七七三三九番 電話芝三一三三番
合資會社 新療法研究所